

TERCERA SECCION

SECRETARIA DE EDUCACION PUBLICA

ACUERDO número 471 por el que se emiten las Reglas de Operación del Programa Alta Competencia.

Al margen un sello con el Escudo Nacional, que dice: Estados Unidos Mexicanos.- Secretaría de Educación Pública.

JOSEFINA EUGENIA VAZQUEZ MOTA, Secretaria de Educación Pública, con fundamento en los artículos 3o. de la Constitución Política de los Estados Unidos Mexicanos; 38 y 45 de la Ley Orgánica de la Administración Pública Federal; 7o., fracción IX y 14, fracción IX de la Ley General de Educación; 7o. y 12 de la Ley Federal de Transparencia y Acceso a la Información Pública Gubernamental; 1o., 75, 77 y 78 de la Ley Federal de Presupuesto y Responsabilidad Hacendaria; 2o., 8o., 14 y 46 de la Ley Federal de las Entidades Paraestatales; 1o., 2o., 5o., 12, 14, 29, 35, 37, 56, 79, 88, 102, 103 y 106 de la Ley General de Cultura Física y Deporte; 5o., fracciones X, XVI y XVII, 6o., fracción V, 7o. y 30 de la Ley Federal de Fomento a las Actividades Realizadas por Organizaciones de la Sociedad Civil; 176, 178, 179 y 181 del Reglamento de la Ley Federal de Presupuesto y Responsabilidad Hacendaria; 16, 17, 38, fracción II, inciso E del Reglamento de la Ley General de Cultura Física y Deporte; 1o., 3o., fracción XVIII, 28, 29, 40, 53 y Anexo 18 del Presupuesto de Egresos de la Federación para el Ejercicio Fiscal 2009, 1o., 4o. y 5o. del Reglamento Interior de la Secretaría de Educación Pública, y

CONSIDERANDO

Que la Ley Federal de Presupuesto y Responsabilidad Hacendaria en su artículo 1o., segundo párrafo, establece que la administración de los recursos públicos federales se debe realizar con base en criterios de legalidad, honestidad, eficiencia, eficacia, economía, racionalidad, austeridad, transparencia, control, rendición de cuentas y equidad de género;

Que la Ley mencionada dispone que se señalarán en el Presupuesto de Egresos de la Federación aquellos programas que deberán sujetarse a reglas de operación; que las dependencias y las entidades, a través de sus respectivas dependencias coordinadoras de sector, serán responsables de emitir tales reglas respecto de los programas que inicien su operación en el ejercicio fiscal siguiente o, en su caso, las modificaciones a aquellas que continúen vigentes, previa autorización presupuestaria de la Secretaría de Hacienda y Crédito Público y dictamen de la Comisión Federal de Mejora Regulatoria, y que dichas reglas deberán publicarse en el Diario Oficial de la Federación;

Que el Presupuesto de Egresos de la Federación para el Ejercicio Fiscal 2009 establece en su artículo 28 que los programas que deberán sujetarse a reglas de operación son aquellos señalados en su Anexo 18. Asimismo, el Ejecutivo Federal, por conducto de la Secretaría de Hacienda y Crédito Público, podrá incluir otros programas que, por razones de su impacto social, deban sujetarse a reglas de operación, y

Que las reglas de operación a que se refiere el presente Acuerdo cuentan con la autorización presupuestaria de la Secretaría de Hacienda y Crédito Público y con el dictamen favorable de la Comisión Federal de Mejora Regulatoria, por lo que he tenido a bien expedir el siguiente:

ACUERDO NUMERO 471 POR EL QUE SE EMITEN LAS REGLAS DE OPERACION DEL PROGRAMA ALTA COMPETENCIA

UNICO.- Se emiten las Reglas de Operación del Programa Alta Competencia.

TRANSITORIO

UNICO.- El presente Acuerdo entrará en vigor el primero de enero de dos mil nueve.

México, D.F., a 18 de diciembre de 2008.- La Secretaria de Educación Pública, **Josefina Eugenia Vázquez Mota**.- Rúbrica.

REGLAS DE OPERACION DEL PROGRAMA ALTA COMPETENCIA**INDICE**

- 1. Presentación**
- 2. Antecedentes**
- 3. Objetivos**
 - 3.1 Generales
 - 3.2 Específicos
- 4. Lineamientos Generales**
 - 4.1 Cobertura
 - 4.2 Población Objetivo
 - 4.3 Características de los apoyos
 - 4.3.1 Tipo de Apoyo
 - 4.3.2 Monto del Apoyo
 - 4.4 Beneficiarios
 - 4.4.1 Criterios de Selección
 - 4.4.1.1 Elegibilidad (Requisitos y Restricciones)
 - 4.4.1.2 Transparencia (Métodos y Procesos)
 - 4.4.2 Derechos y Obligaciones
 - 4.4.3 Causas de Incumplimiento, Retención, Suspensión de Recursos y, en su caso, Reducción en la Ministración de Recursos
- 5. Lineamientos Específicos**
 - 5.1 Coordinación Institucional
 - 5.1.1 Instancias Ejecutoras
 - 5.1.2 Instancia Normativa
 - 5.1.3 Instancia(s) de Control y Vigilancia
- 6. Mecánica de Operación**
 - 6.1 Difusión
 - 6.2 Promoción
 - 6.3 Ejecución
 - 6.3.1 Contraloría Social (participación social)
 - 6.3.2 Acta de Entrega-Recepción
 - 6.3.3 Operación y Mantenimiento
- 7. Informes Programático-Presupuestarios**
 - 7.1 Avances Físicos-Financieros
 - 7.2 Cierre de ejercicio
- 8. Evaluación**
 - 8.1 Interna
 - 8.2 Externa
 - 8.3 Indicadores de Resultados
- 9. Seguimiento, Control y Auditoría**
 - 9.1 Atribuciones
 - 9.2 Objetivo
 - 9.3 Resultados y Seguimiento
- 10. Quejas y Denuncias**
 - 10.1 Mecanismo, Instancias y Canales

ANEXO 1. Modelo de Convenio

ANEXO A. *Lineamientos para el ejercicio de los recursos federales que se otorgan mediante el Convenio de Concertación a las Asociaciones Deportivas Nacionales, y demás Asociaciones Civiles, que tienen por objeto promover el deporte en el marco del SINADE.*

ANEXO 2. Formato de Reporte de gastos

ANEXO 3. Formato de Reporte Técnico Deportivo y de Metas

ANEXO 4. Flujograma del Proceso de Otorgamiento de Apoyos

ANEXO 5. Cuadro Informe consolidado de metas (Medicina y Ciencias Aplicadas)

1. Presentación

El Programa de Alta Competencia atiende las estrategias 23.1 del Objetivo 23 del Eje Rector de Igualdad de Oportunidades del Plan Nacional de Desarrollo 2007-2012, que establece fortalecer la identificación de los mejores deportistas mediante el seguimiento de torneos y campeonatos locales y regionales; y otorgar becas para quienes deseen desarrollar a plenitud sus capacidades y competir en niveles de alto rendimiento.

En este sentido el Gobierno Federal, promueve programas de atención para el deporte de alta competencia y apoyos para atletas, entrenadores, directivos y personal de soporte, a través de diversos procesos interrelacionados entre los que destacan: Alta Competencia, Reserva Deportiva Mexicana (RDM), Proceso de identificación, detección y seguimiento de Talentos Deportivos, Escuela Mexicana de Desarrollo Deportivo, Actualización Deportiva, Investigación Deportiva y Medicina y Ciencias Aplicadas.

Con la finalidad de atender a los deportistas con un sentido integral, se apoya a los institutos estatales del deporte o su equivalente, así como a las entidades deportivas para la operación de los Centros de Alto Rendimiento en aquellos deportes priorizados, en los que cuentan con las condiciones ideales para su desarrollo en cada entidad para la realización del seguimiento médico-deportivo, a través de la evaluación morfo-funcional y detección oportuna de lesiones deportivas, así como su rehabilitación; de igual forma a la operación del Programa de Talentos Deportivos, mediante el cual se da seguimiento técnico metodológico a los atletas que cuentan con los resultados y características de desarrollo para ser considerados como talentos deportivos; así mismo se otorgan becas económicas y académicas para ampliar las condiciones y oportunidades de atención a los atletas preferentemente de ciclo olímpico y del deporte adaptado de las categorías: talentos deportivos, preseleccionados y seleccionados juveniles, primera fuerza, élite y perspectivas, con resultados deportivos y probabilidad de ubicarse entre los mejores a nivel mundial, así como a los atletas ganadores de medallas olímpicas y paralímpicas.

En el marco de la proyección deportiva, se proporcionan a las asociaciones deportivas nacionales de ciclo olímpico y del deporte adaptado apoyos económicos y servicios especializados requeridos para los programas de preparación y participación en competencias internacionales para los atletas de alto rendimiento y desarrollo de la especialidad deportiva, así como, para erogaciones en bienes y servicios destinados a la realización de actividades relacionadas con la coordinación, fomento, ejecución, apoyo, promoción, difusión y desarrollo de la cultura física y deporte.

El Gobierno Mexicano otorga el Premio Nacional de Deportes y el Premio Estatal del Deporte a los deportistas y entrenadores por la destacada trayectoria en alguna rama del deporte, así como a los organismos e instituciones que realicen el fomento, la protección o el impulso a la práctica de los deportes y que con su actividad contribuyan a acrecentar la proyección deportiva del país. De igual manera, otorgar los estímulos económicos a deportistas y entrenadores por su destacada participación en campeonatos mundiales.

2. Antecedentes

La Comisión Nacional de Cultura Física y Deporte, elabora los programas anuales, para el eficaz y eficiente cumplimiento de los objetivos de Cultura Física y Deporte.

La Comisión Nacional de Cultura Física y Deporte, tiene a su cargo la promoción y fomento de la cultura física y el deporte conforme a las siguientes facultades: convocar al Sistema Nacional de Cultura Física y Deporte; proponer, dirigir, ejecutar, evaluar y vigilar la política nacional de cultura física y deporte; Integrar el Programa Nacional de Cultura Física y Deporte y, en coordinación con los tres órdenes de gobierno, vincular la ejecución de las políticas que orienten el fomento y desarrollo del deporte en el país, así mismo generar y mejorar los mecanismos de rendición de cuentas y transparencia, que permitan proporcionar la información correspondiente a los programas considerados en la CONADE.

Con el propósito de lograr los objetivos planteados, la Comisión Nacional de Cultura Física y Deporte impulsará el desarrollo de programas específicos de conformidad con las disposiciones contenidas en el Decreto de Presupuesto de Egresos de la Federación vigente. Los recursos financieros, materiales y humanos, se distribuirán en los programas de la Comisión bajo los términos y condiciones de las presentes Reglas de Operación.

Con fundamento en las disposiciones aplicables a la Administración Pública Federal y la Ley General de Cultura Física y Deporte, mediante Acuerdo o Convenio de Coordinación o Concertación y con base en las presentes Reglas de Operación, se instrumentará la ordenada ejecución, seguimiento y evaluación de los programas que conjuntamente se impulsen con los miembros del Sistema Nacional de Cultura Física y Deporte.

Glosario

Para el efecto de las presentes Reglas de Operación, se entenderá por:

- a) **Asociaciones Deportivas Nacionales.**- Federaciones Deportivas Nacionales.
- b) **Ciclo Olímpico.**- Periodo de cuatro años en el que se preparan a los atletas que son candidatos a participar en los Juegos Olímpicos.
- c) **CODEME.**- Confederación Deportiva Mexicana, A.C.
- d) **COM.**- Comité Olímpico Mexicano, A.C.
- e) **CONADE.**- Comisión Nacional de Cultura Física y Deporte.
- f) **CONDDE.**- Consejo Nacional del Deporte de la Educación, A.C.
- g) **CONDEBA.**- Consejo Nacional del Deporte de la Educación Básica, A.C.
- h) **CONEVAL.**- Consejo Nacional de Evaluación de la Política de Desarrollo Social.
- i) **Entidades federativas.**- 31 Estados y el Distrito Federal.
- j) **Entidades Deportivas.**- Instituto Mexicano del Seguro Social, Universidad Nacional Autónoma de México e Instituto Politécnico Nacional.
- k) **Institutos estatales del deporte o su equivalente.**- secretarías, institutos, comisiones o consejos estatales del deporte.
- l) **Organismos Nacionales Afines al Deporte.**- Organismos Deportivos del Sector Público, Social y Privado.
- m) **PEF.**- Presupuesto de Egresos de la Federación.
- n) **Reglas.**- Las presentes Reglas de Operación.
- o) **SEP.**- Secretaría de Educación Pública.
- p) **SFP.**- Secretaría de la Función Pública.
- q) **SHCP.**- Secretaría de Hacienda y Crédito Público.
- r) **SINADE.**- Sistema Nacional de Cultura Física y Deporte.
- s) **EMED.**-Escuela Mexicana de Desarrollo Deportivo.
- t) **RDM.**- Reserva Deportiva Mexicana

3. Objetivos

3.1. Generales

- Contribuir a mejorar los resultados deportivos en competencias fundamentales del ciclo olímpico 2008-2012, a través de la atención proporcionada a los atletas de alto rendimiento.
- Bajo el principio “el deportista es primero” establecer programas de atención y apoyo, así como de investigación y actualización para atletas, entrenadores, directivos y profesionales de las ciencias aplicadas, para elevar la alta competencia deportiva, priorizando los apoyos a las disciplinas consideradas del ciclo olímpico y del deporte adaptado.

3.2 Específicos

- Contribuir a que los deportistas nacionales de alto rendimiento de deportes olímpicos se ubiquen dentro de los 16 primeros lugares en justas internacionales, a través del suministro de apoyos integrales a las asociaciones deportivas nacionales de ciclo olímpico y del deporte adaptado, así como para el Comité Olímpico
- Preservar la salud, optimizar el rendimiento físico-atlético, tratar las lesiones que se deriven de la práctica deportiva, otorgando servicios de evaluación morfológica y funcional mediante métodos específicos y científicos; promover la realización de investigación con el objetivo de incrementar el rendimiento físico-atlético y el nivel competitivo de los deportistas de alto rendimiento, así como la prevención y control del dopaje con el fin de brindar las condiciones que garanticen la integridad física de los atletas además de una competencia justa.

- Desarrollar el Proceso de identificación, detección, selección y seguimiento de Talentos Deportivos y brindar a los beneficiarios las condiciones para su desarrollo y consolidación como representantes nacionales así como, contribuir a elevar el desarrollo del alto rendimiento.
- Aplicar los lineamientos para el ingreso a la Reserva Deportiva Mexicana con base en los criterios técnicos de desarrollo y en las perspectivas deportivas olímpicas y paralímpicas de los competidores mexicanos.
- Implantar la política de prioridad deportiva que regirá la atención, el apoyo y el seguimiento de los deportes y pruebas con mejores perspectivas olímpicas y paralímpicas.
- Impulsar la implementación de los programas de trabajo técnico de la Escuela Mexicana de Desarrollo Deportivo por niveles de enseñanza y perfeccionamiento deportivo a través de las Asociaciones Deportivas Nacionales.
- Implementar el proceso de Alta Competencia Deportiva que permita el reconocimiento internacional de los deportistas mexicanos a través del otorgamiento de apoyos integrales.
- Preservar la salud, optimizar el rendimiento físico-atlético, tratar las lesiones que se deriven de la práctica deportiva, otorgando servicios de evaluación morfológica y funcional mediante métodos específicos y científicos; promover la realización de investigación con el objetivo de incrementar el rendimiento físico-atlético y el nivel competitivo de los deportistas de alto rendimiento, así como la prevención y control del dopaje con el fin de brindar las condiciones que garanticen la integridad física de los atletas además de una competencia justa.

4. Lineamientos Generales

4.1. Cobertura

Nacional.

4.2. Población objetivo

Atletas preseleccionados y seleccionados nacionales considerados talentos deportivos y de alto rendimiento, en las categorías: infantiles, juveniles, cadetes, élite, primera fuerza y perspectivas, del deporte convencional y adaptado, así como a los entrenadores, equipo multidisciplinario, profesionales de las ciencias aplicadas y organismos e instituciones privadas por el fomento, la protección o el impulso a la práctica de los deportes.

Otorgándose los apoyos a través de institutos y/o consejos estatales del deporte o su equivalente, así como entidades deportivas, las dependencias y entidades de la Administración Pública Federal, el Consejo Nacional del Deporte de la Educación (CONDDE), centros de medicina y ciencias aplicadas, las asociaciones deportivas nacionales de ciclo olímpico y del deporte adaptado, el Comité Olímpico Mexicano, los atletas talentos deportivos, preseleccionados y seleccionados nacionales juveniles, primera fuerza (élite) y perspectivas, del deporte convencional y adaptado, atletas ganadores de medallas olímpicas y paralímpicas, así como a los entrenadores, profesionales de las ciencias aplicadas y organismos e instituciones privadas por el fomento, la protección o el impulso a la práctica de los deportes.

4.3 Características de los Apoyos

4.3.1 Tipo de Apoyo

Programas de Apoyos Económicos Integrales para eventos, campamentos, concentraciones, entrenamiento, entrenadores, equipo multidisciplinario, asistencia y asesoría médica, metodológicos, material y vestuario deportivo; de Becas, Premios, Estímulos y Reconocimientos; de Talentos Deportivos y Reserva Nacional; de Participación en Universiada Mundial, con la finalidad de operar el programa de Alta Competencia. Cualquier recurso adicional deberá apegarse a lo establecido en las presentes Reglas.

Para eventos internacionales la vigencia para la beca económica será hasta por doce meses, partiendo de la competencia fundamental por la que se asigna la beca; en el caso de la olimpiada nacional será hasta por once meses y campeonatos nacionales de primera fuerza se conservará la beca hasta la realización del evento del año siguiente.

4.3.2 Monto del Apoyo

La CONADE participará con los recursos que se autoricen en el Presupuesto de Egresos de la Federación para el ejercicio fiscal 2009 para este programa.

Los montos máximos a otorgar se distribuirán de la siguiente manera:

Beneficiarios y Montos Máximos

BENEFICIARIO	MONTO	
Institutos estatales del deporte o su equivalente así como entidades deportivas:	\$46,000,000.00	**
✓ Talentos Deportivos	\$23,000,000.00	**
✓ Deportistas apoyados a través de Reserva Nacional.	\$23,000,000.00	**
Asociaciones deportivas nacionales de ciclo olímpico y del deporte adaptado	\$120,000,000.00	***
Comité Olímpico Mexicano (COM)	\$60,000,000.00	
Consejo Nacional del Deporte de la Educación (Eventos Internacionales)	\$10,500,000.00	
Becas económicas, académicas y para ganadores de medallas olímpicas y paralímpicas.	\$52,000,000.00	
✓ Beca económica mensual para deportistas por un monto hasta por \$25,000.00		****
✓ Beca académica mensual para deportistas por un monto hasta por \$2,000.00		****
✓ Beca económica mensual para deportistas ganadores de medallas olímpicas y paralímpicas hasta por los siguientes montos: Convencionales y paralímpicos: o Medalla de Oro \$13,000.00 o Medalla de Plata \$11,500.00 o Medalla de Bronce \$10,000.00 Deportes de Exhibición: o Medalla de Oro \$6,500.00 o Medalla de Plata \$5,700.00 o Medalla de Bronce \$5,000.00		*****
Premios y Estímulos	\$8,000,000.00	
✓ Premio Nacional de Deportes (hasta 5 ganadores, de acuerdo a la convocatoria, por un monto de \$500,000.00)		*****
✓ Premio Estatal del Deporte (hasta 5 ganadores por Estado y organismo afín al deporte, de acuerdo a la convocatoria, por un monto de \$60,000.00 por Entidad)		*****
✓ Estímulo a los deportistas que se ubiquen del 1o. al 5o. lugar en campeonatos mundiales en las Disciplinas y Pruebas del Programa Olímpico y Paralímpico por un monto de hasta \$50,000.00		*****
✓ Estímulo a los entrenadores encargados de la preparación que ubiquen a sus atletas del 1o. al 5o. lugar en campeonatos mundiales de las Disciplinas del Programa Olímpico y Paralímpico hasta por un monto de hasta \$25,000.00		*****
✓ Estímulo a los deportistas y entrenadores que se ubiquen del 1o. al 5o. lugar en campeonatos mundiales en las Disciplinas no incluidas en el Programa Olímpico y del deporte adaptado, por un monto de hasta \$20,000.00		*****
✓ Estímulo a los deportistas ganadores de medallas así como a los entrenadores encargados de su preparación participantes en la Universiada Mundial por un monto de hasta \$20,000.00		*****

* Monto máximo anual a distribuirse entre las entidades que cubrieron los requisitos establecidos para recibir apoyo, sujeto a disponibilidad presupuestaria.

** Monto máximo anual a distribuirse entre las entidades o asociaciones que cubrieron los requisitos establecidos para recibir apoyo, sujeto a disponibilidad presupuestaria.

*** Monto máximo a distribuirse entre todas las asociaciones, sujeto a disponibilidad presupuestaria.

**** Monto máximo mensual por atleta.

***** Monto máximo mensual por atleta ganador de medalla (s) olímpicas o paralímpicas.

***** Monto máximo a otorgar por única vez.

4.4 Beneficiarios

Atletas preseleccionados y seleccionados nacionales considerados talentos deportivos y de alto rendimiento, en las categorías: infantiles, juveniles, cadetes, élite, primera fuerza y perspectivas, del deporte convencional y adaptado, así como a los entrenadores, equipo multidisciplinario, profesionales de las ciencias aplicadas y organismos e instituciones privadas por el fomento, la protección o el impulso a la práctica de los deportes.

Otorgándose los apoyos a través de institutos y/o consejos estatales del deporte o su equivalente, así como entidades deportivas, las dependencias y entidades de la Administración Pública Federal, el Consejo Nacional del Deporte de la Educación (CONDDE), centros de medicina y ciencias aplicadas, las asociaciones deportivas nacionales de ciclo olímpico y del deporte adaptado y el Comité Olímpico Mexicano.

De conformidad con el Artículo 40 del Decreto de Presupuesto de Egresos de la Federación 2009, las asociaciones civiles deberán:

- Cumplir con la Ley General de Cultura Física y Deporte y su Reglamento, con el Programa Nacional de Cultura Física y Deporte 2008-2012 y con las Reglas de Operación de la Comisión;
- Informar a la CONADE, a más tardar el último día hábil de enero, sobre el ejercicio de los recursos públicos que hayan recibido durante el ejercicio fiscal 2008, así como los resultados obtenidos;
- Informar a la CONADE, de acuerdo a los reportes periódicos que se establezcan en las reglas de operación, sobre el ejercicio de los recursos públicos federales que reciban y los resultados obtenidos;
- Entregar su programa anual con indicadores y metas, y alineado al Programa Nacional de Cultura Física y Deporte, y contar con la aprobación de la CONADE;
- Acrediten estar integradas y operando de conformidad con las disposiciones aplicables, y
- Acreditar haber dado cumplimiento a sus obligaciones estatutarias y a su objeto social.

La Comisión Nacional de Cultura Física y Deporte hará entrega de los recursos públicos directamente a las asociaciones deportivas nacionales, de conformidad con el Programa Nacional de Cultura Física y Deporte, y reportará el ejercicio de los mismos y los resultados obtenidos en los informes trimestrales.

4.4.1 Criterios de Selección

4.4.1.1 Elegibilidad (Requisitos y Restricciones)

Para acceder a los apoyos del Programa de Alta Competencia, los solicitantes deberán cumplir con lo siguiente:

- a) El COM y las asociaciones deportivas nacionales, en su calidad de asociaciones civiles sin fines de lucro, presentarán lo siguiente:
 - Constancia de inscripción al Registro Federal de las Organizaciones de la Sociedad Civil.
 - Copia del Informe anual sobre sus actividades y propósitos que presentan ante la Comisión de Fomento de las Actividades de las Organizaciones de la Sociedad Civil (INDESOL).
 - Constancia de inscripción al Registro Nacional de Cultura Física y Deporte (RENADE), en su caso comprobación del inicio del trámite.
 - Acta protocolizada de la última designación de su Consejo Directivo o su equivalente.
 - Estados financieros correspondientes al ejercicio fiscal del año inmediato anterior.
- b) Solicitud de los apoyos a través de un escrito libre.
- c) Presentar un programa anual de actividades que una vez aprobado por la CONADE servirá como elemento de planeación, evaluación y seguimiento.
- d) En caso de trámite de Beca Económica y/o Académica, presentar:
 - Escrito libre (oficio propuesta) emitido por los titulares de las asociaciones deportivas nacionales, institutos estatales del deporte o su equivalente, así como entidades deportivas.

- Fotocopia del acta de nacimiento del deportista propuesto.
- Fotocopia de la Clave Unica de Registro de Población (CURP)
- Fotocopia de identificación vigente con fotografía del deportista propuesto (pasaporte, credencial escolar, credencial IFE).
- Constancia de estudios en la que se compruebe un promedio mínimo de ocho del ciclo escolar inmediato anterior (anexar cuando se trate de beca académica).
- Documento interno de la CONADE (sustento técnico) complementado por el deportista en cualquiera de los dos tipos de beca.
- Para el caso de beca vitalicia presentar la memoria oficial del evento que avale su ubicación en los tres primeros lugares.

Los datos contenidos en el sustento técnico del deportista, auxilian al personal de la unidad administrativa que corresponda de la CONADE, para dictaminar la aceptación o rechazo de la beca.

e) En caso de Premios y Estímulos:

Para participar como aspirantes al Premio Nacional de Deportes, sin perjuicio de lo dispuesto en la Ley de Premios, Estímulos y Recompensas Civiles, el Consejo de Premiación podrá considerar en la convocatoria, los siguientes:

- Propuesta emitida por las asociaciones deportivas nacionales o demás asociaciones y responsables de la información deportiva de prensa, radio y televisión, según sea el caso especificando que la documentación entregada sea clasificada como pública o confidencial (escrito libre).
- Fotocopia del acta de nacimiento o carta de naturalización, en el caso de las personas físicas.
- Fotocopia de la Clave Unica de Registro de Población (CURP)
- Currículum Vitae (incluir domicilio y teléfono).
- Carta de aceptación del candidato para participar y recibir, en su caso, el premio.
- Documentos y materiales bibliográficos, gráficos, audiovisuales y de cualquier otro tipo que demuestren el valor y trascendencia de la candidatura.
- Fotocopia de identificación vigente con fotografía de la persona propuesta (pasaporte o credencial del IFE).

Para participar como aspirantes al Premio Estatal del Deporte deberán cumplir con los siguientes requisitos establecidos en la convocatoria:

- Fotocopia de identificación vigente con fotografía de la persona propuesta (pasaporte o credencial del IFE).
- Currículo deportivo con copia de documentos que lo avalen.

Para participar como aspirantes a Estímulos Económicos por su destacada participación en campeonatos mundiales y universiada mundial, los requisitos son:

- Oficio propuesta emitido por los titulares de las asociaciones deportivas nacionales señalando nombre del deportista y sus logros obtenidos.
- Resultado o memoria oficial del evento, que avalen su ubicación entre los cinco primeros lugares en los campeonatos mundiales de la especialidad celebrados en el año (para tener derecho a recibir el estímulo económico, en la prueba final de la especialidad deberán participar deportistas representantes de por lo menos cinco países).
- Fotocopia de la Clave Unica de Registro de Población (CURP).

Los deportistas, que en un campeonato mundial participen en una o más pruebas, podrán recibir estímulo por cada prueba en que se haya ubicado entre los primeros cinco lugares y su entrenador recibirá el estímulo por el mejor lugar conseguido por su atleta. El entrenador recibirá estímulos por el mejor resultado de hasta tres de sus atletas.

La CONADE, evaluará y dictaminará la viabilidad de las solicitudes de apoyo, considerando como criterios de resolución que los solicitantes pertenezcan a la población objetivo, que exista disponibilidad de recursos con base en el Presupuesto de Egresos de la Federación para el ejercicio fiscal 2009, y que los apoyos que soliciten se indiquen en las presentes Reglas de Operación.

El Plazo máximo de respuesta será de 3 meses conforme lo establecido en el Artículo 17 de la Ley Federal de Procedimiento Administrativo. Si al término del plazo máximo de respuesta, la CONADE no ha respondido, se entenderá que la solicitud fue resuelta en sentido negativo. La CONADE cuenta con un plazo de prevención de 30 días naturales para requerirle al solicitante la información faltante (1/3 del plazo máximo de respuesta).

4.4.1.2 Transparencia (Métodos y Procesos)

Los apoyos destinados para la operación del Programa estarán sujetos a la presentación del programa de actividades y/o plan de trabajo técnico metodológico, así como a la viabilidad, impacto y evaluación que se haga de los mismos. En apego a la Ley Federal de Transparencia y Acceso a la Información Pública Gubernamental la CONADE publicará los informes de avance programático presupuestal en el Portal www.conade.gob.mx.

4.4.2 Derechos y Obligaciones

Derechos

Los representantes legales de los beneficiarios contarán con los recursos económicos, asesoría técnica y/o capacitación para el desarrollo de las actividades y eventos del Programa, de acuerdo con los convenios de concertación y colaboración que se suscriban.

Obligaciones

- Suscribir convenio de colaboración y/o concertación, que incluya la programación de los recursos y metas de la ejecución del Programa, así como el Anexo Técnico de Ejecución que defina sobre qué aspectos específicos se autorizará la utilización de los recursos.
- Realizar la difusión y ejecución del programa.
- Promover dentro de su ámbito la capacitación, actualización y profesionalización de los recursos humanos que requiere el programa.
- Entregar a la CONADE un reporte de gastos sobre la aplicación de los recursos de conformidad a lo establecido en los convenios correspondientes, así como la temporalidad para cada actividad y evento.
- Entregar un informe técnico y de metas del evento que se apoya, con la finalidad de darle seguimiento a los resultados deportivos de los participantes.
- El manejo y aplicación de los recursos económicos otorgados se realizará de conformidad con las disposiciones normativas que regulan el gasto público federal, por lo cual, la comprobación de dichos recursos deberá cumplir con lo dispuesto en los lineamientos que establecen el procedimiento que deberán observar los organismos e instituciones públicas y privadas para efectos de comprobar los recursos federales que reciben por parte de la CONADE, publicados en el Diario Oficial de la Federación el 30 de octubre de 2006.
- El COM y las asociaciones deportivas nacionales en su calidad de asociaciones civiles sin fines de lucro, deberán:
 - a) Contar con un sistema de contabilidad de acuerdo con las normas y principios de contabilidad generalmente aceptados.
 - b) Proporcionar la información que les sea requerida por la CONADE y la autoridad competente sobre sus fines, estatutos, programas, actividades, beneficiarios, fuentes de financiamiento nacionales o extranjeras o de ambas, patrimonio, operación administrativa y financiera, y uso de los apoyos y estímulos públicos que reciban.
 - c) En caso de disolución, transmitir los bienes que haya adquirido con apoyos y estímulos públicos, a otra u otras organizaciones que realicen actividades objeto de fomento de la Cultura Física y el Deporte y que estén inscritas en el Registro establecido por la Ley Federal de Fomento a las Actividades Realizadas por Organizaciones de la Sociedad Civil.

- Asimismo, la asociación deportiva nacional y el COM no podrán recibir apoyos y estímulos cuando incurra en alguno de los siguientes supuestos:
 - a) Contraten, con recursos públicos, a personas con nexos de parentesco con los directivos de la organización, ya sea por consanguinidad o afinidad hasta en cuarto grado.
 - b) Cuando se encuentre inhabilitado o sancionado el titular de la asociación o el representante legal, que le impida ejercer recursos federales, por algún tipo de responsabilidad o infracción a la Ley General de Cultura Física y Deporte y su Reglamento y demás ordenamientos que de ella emanen.
 - c) Cuando la asociación civil sea sancionada con suspensión o cancelación definitiva de su inscripción en el Registro Federal de Organizaciones de la Sociedad Civil.
 - d) Por abstenerse de entregar los informes que le sean requeridos por la CONADE y la autoridad competente, referente a la utilización de los recursos públicos federales, sobre sus fines, estatutos, programas, actividades, beneficiarios, fuentes de financiamiento nacionales o extranjeras o de ambos, patrimonio, operación administrativa y financiera.
 - e) Cuando exista intereses en conflicto de alguno de los miembros del Consejo Directivo de la Organización de la Sociedad Civil, con motivo del desempeño de sus funciones en el citado Consejo y/o una designación por autoridad gubernamental para el desempeño de funciones vinculadas con el deporte nacional, estatal, municipal y/o delegacional, que afecten el desempeño imparcial tanto de su empleo como de su cargo en el Consejo, o en general cuando tenga cargos públicos.
- Para el caso de becas, premios y estímulos los atletas, entrenadores, organismos e instituciones privadas deben percibir íntegramente y en forma oportuna el apoyo económico que les otorga la CONADE, para la cual deberán:
 - a) Mantener el nivel competitivo establecido por sus asociaciones deportivas nacionales o el promedio académico de 8.0, dependiendo del tipo de beca.
 - b) Competir en México ó en el extranjero de acuerdo a sus programas de preparación aprobados por la asociación deportiva correspondiente.
 - c) Tener resultados deportivos sobresalientes a nivel nacional e internacional.
 - d) Cumplir con los requisitos de las instituciones deportivas para obtener su aval.
 - e) Cumplir íntegramente con los requisitos establecidos en la convocatoria de los premios.
 - f) Haberse ubicado dentro de los primeros cinco lugares en el campeonato mundial de su especialidad.

4.4.3 Causas de Incumplimiento, Retención, Suspensión de Recursos y, en su caso, Reducción en la Ministración de Recursos

- Consistirán en la suspensión, reducción o cancelación de los recursos hasta en tanto no se subsane la irregularidad en el manejo y aplicación de los recursos, y las cuales se aplicaran en los términos de lo dispuesto por los Lineamientos que establecen el procedimiento que deberán observar los organismos e instituciones públicas y privadas para efectos de comprobar los recursos federales que reciben por parte de la CONADE, y/o
- Se impondrá a la organización de la sociedad civil, las sanciones señaladas por la Ley Federal de Fomento a las Actividades Realizadas por las Organizaciones de la Sociedad Civil mediante el procedimiento respectivo.
- Asimismo, los titulares y demás representantes de los consejos directivos de las asociaciones civiles, para el caso de cometer irregularidades en el manejo y aplicación de los recursos serán sujetos a las responsabilidades penales, administrativas o civiles que correspondan.
- Los representantes legales de los Institutos, Consejos o Comisiones o equivalente que cometan irregularidades en el manejo y aplicación de los recursos, serán sancionados en los términos de lo dispuesto por la normatividad federal aplicable, así como por lo dispuesto por la Ley Federal de Responsabilidades Administrativas de los Servidores Públicos y demás ordenamientos aplicables.

- Cancelación de las becas, premios y estímulos:
 - a) Cuando el becario incurra en falta con las obligaciones establecidas en este documento.
 - b) Por incumplimiento con su programa de entrenamiento.
 - c) Por consumo de sustancias prohibidas en el caso de becas económica y académica.
- Cuando el becario fallezca:
- En ningún caso se aceptará la designación de beneficiarios o se emitirán cheques a nombre de los familiares del becario.

5. Lineamientos Específicos

5.1 Coordinación Institucional

La CONADE a través de los Institutos, Consejos Estatales de Cultura Física y Deporte e Instituciones afines, establecerán los mecanismos de coordinación necesarios para garantizar que el Programa y sus acciones, no se contrapongan, afecten o presenten duplicidades con otros programas o acciones del gobierno federal.

La coordinación institucional del Programa y la vinculación de acciones busca potenciar el impacto de los recursos, fortalecer la cobertura de las acciones, explotar la complementariedad y reducir gastos administrativos.

El programa conjunta recursos financieros federales y estatales convenidos. Para ello, la CONADE se coordinará con organismos afines de los estados para transferir los recursos, mismos que se hacen entrega a los responsables de los proyectos para el desarrollo de los mismos. Las acciones se dan en el marco de las presentes Reglas de Operación y la normatividad aplicable.

La población beneficiaria no podrá gozar simultáneamente del apoyo de otros programas federales o de las entidades federativas, que consideren la realización de las mismas actividades autorizadas y financiadas, salvo en el caso de que, a la presentación del proyecto, se haya mencionado y justificado plenamente el apoyo por otras instancias y que éste no presente una duplicidad en el financiamiento sino un complemento.

5.1.1 Instancias Ejecutoras

Los institutos estatales del deporte o su equivalente, así como las entidades deportivas, el CONDDE, las dependencias y entidades de la Administración Pública Federal, las asociaciones deportivas nacionales del ciclo olímpico y del deporte adaptado, y el COM.

5.1.2 Instancia Normativa

La CONADE.

5.1.3 Instancias de Control y Vigilancia

La CONADE y el Organismo Interno de Control en la CONADE

6. Mecánica de Operación

6.1 Difusión

Para garantizar la transparencia se dará amplia difusión al Programa a nivel nacional y se promoverán las acciones similares por parte de los beneficiarios. La información del Programa será publicada en el portal de la CONADE en Internet (www.conade.gob.mx), pormenorizada por beneficiario y montos, en los términos de la Ley Federal de Transparencia y Acceso a la Información Pública Gubernamental.

Este Programa se realiza con recursos federales aprobados en el Presupuesto de Egresos de la Federación para el ejercicio fiscal 2009.

La papelería, documentación oficial, así como la publicidad y promoción de este programa, deberán incluir claramente visible y audible la siguiente leyenda:

“Este programa es público, ajeno a cualquier partido político. Queda prohibido el uso para fines distintos a los establecidos en el Programa”

La información de montos y beneficiarios deberá ser publicada en los términos de la Ley Federal de Transparencia y Acceso a la Información Pública Gubernamental.

6.2 Promoción

Por conducto de los miembros del Sistema Nacional de Cultura Física y Deporte, los medios masivos de comunicación y por medio del portal en Internet de la Comisión Nacional de Cultura Física y Deporte: www.conade.gob.mx.

6.3 Ejecución

- a) La CONADE difunde a nivel nacional el Programa. En el caso del Premio Nacional de Deportes y del Premio Estatal del Deporte, a través de la publicación de la convocatoria correspondiente.
- b) Los institutos estatales del deporte o su equivalente, así como las entidades deportivas, las dependencias y entidades de la Administración Pública Federal, el COM y las asociaciones deportivas nacionales del ciclo olímpico y del deporte adaptado, solicitan por escrito los apoyos a la CONADE.
- c) La CONADE, recibe y analiza las solicitudes, la documentación de cada solicitante y determina la viabilidad de su apoyo. En el caso del Premio Nacional de Deportes se integra el Consejo de Premiación en apego a la Ley de Premios, Estímulos y Reconocimientos Civiles, el cual determinará la asignación de los premios.
- d) La CONADE, notifica por escrito a los solicitantes la resolución a cada una de sus solicitudes.
- e) El representante legal del beneficiario y la CONADE firman el convenio de colaboración y/o concertación y los anexos técnicos de ejecución respectivos. Ante la falta de firma de cualquiera de dichos documentos no se podrán otorgar los recursos económicos.
- f) Previamente a la transferencia de recursos, el representante legal del beneficiario, deberá entregar a la CONADE, recibos fiscales oficiales. En materia de becas, Premio Nacional de Deportes y estímulos económicos este requisito no aplica, no así para el Premio Estatal del Deporte.
- g) La CONADE entregará los recursos a los beneficiarios una vez que éstos hayan cumplido con los preceptos del convenio de colaboración y/o concertación.
- h) Cuando a la asociación deportiva nacional se le hubiera sancionado con relación a la reducción, suspensión o cancelación de recursos, la CONADE determinará los criterios para asistir a los deportistas a fin de cumplir con el programa de trabajo debidamente aprobado, o si algún atleta se encuentra distanciado o conflictuado con algún miembro del Consejo Directivo de la Asociación, la CONADE determinará los criterios para asistir a los deportistas que habiendo cumplido los requisitos correspondientes se hacen merecedores a obtener estímulos, premios, apoyos y reconocimientos por parte de las autoridades federales.
- i) El representante legal del beneficiario presentarán las comprobaciones de los apoyos otorgados en apego a lo establecido en el convenio de colaboración y/o concertación, su Anexo Técnico, así como en las disposiciones normativas que regulan el gasto público federal, por lo cual, la comprobación de dichos recursos deberá cumplir con lo dispuesto en los lineamientos que establecen el procedimiento que deberán observar los organismos e instituciones públicas y privadas para efectos de comprobar los recursos federales que reciben por parte de la CONADE, publicados en el Diario Oficial de la Federación el 30 de octubre de 2006.
- j) Los recursos económicos que se otorguen sólo podrán ser utilizados para las actividades expresamente autorizadas en el Anexo Técnico de Ejecución que formará parte del Convenio que se suscriba. Cualquier uso distinto que no haya sido expresamente autorizado por la CONADE, será sancionado conforme a la Ley.

6.3.1 Contraloría Social (Participación Social)

La Contraloría Social estará a cargo de los miembros de la comunidad, incluidos los integrantes de los Sistemas Estatales de Cultura Física y Deporte. Con el propósito de incorporar a la ciudadanía en el control, vigilancia y evaluación de los programas sociales, la CONADE promoverá la contraloría social con base en la normatividad establecida para tal efecto.

6.3.2 Acta de Entrega-Recepción

No aplica.

6.3.3 Operación y Mantenimiento

No Aplica

7. Informes programático-presupuestarios**7.1 Avances Físicos y Financieros**

Los beneficiarios a través de su representante legal formularán trimestralmente a la CONADE su informe de avances de la aplicación de los recursos otorgados de conformidad a lo estipulado en los convenios correspondientes, mismos que deberán remitir a más tardar cinco días hábiles posteriores a la terminación del trimestre que se reporta. De manera similar, en el caso de asociaciones deportivas nacionales del ciclo olímpico y del deporte adaptado, se apegarán a las condiciones y plazos establecidos en los convenios respectivos.

El incumplimiento de esta disposición, limitará la aplicación de los recursos destinados al beneficiario de este Programa en el presente o, en su caso, el siguiente ejercicio presupuestal.

7.2 Cierre del Ejercicio

La CONADE integrará el cierre del ejercicio programático presupuestal anual al 31 de diciembre del ejercicio fiscal vigente e informará a la Coordinadora Sectorial el resultado del mismo.

Los recursos presupuestales que no se ejerzan durante el año, deberán reintegrarse a la CONADE e informarse a más tardar el 15 de diciembre del ejercicio fiscal vigente, para que éstos formen parte del remanente del ejercicio fiscal. En caso de no dar cumplimiento en la fecha señalada, los beneficiarios por conducto de su representante legal estarán obligados a reintegrarlos en efectivo a la Tesorería de la Federación a más tardar los primeros cinco días naturales del mes de enero del año siguiente al ejercicio fiscal vigente; de lo contrario serán responsables de cubrir los daños al erario federal por la extemporaneidad de la concentración de los recursos que determine la Dirección de Fiscalización a Entidades y Dependencias de la Tesorería de la Federación.

8. Evaluación**8.1. Evaluación Interna**

La Unidad Responsable del Programa instrumentará un procedimiento de evaluación interna, con el fin de monitorear el desempeño del Programa, construyendo indicadores relacionados con sus objetivos específicos, de acuerdo con lo que establecen los Lineamientos Generales para la Evaluación de los Programas Federales de la Administración Pública Federal, y el Programa Anual de Evaluación 2009 del CONEVAL. El Procedimiento se operacionalizará considerando la disponibilidad de recursos humanos y presupuestales de las instancias que intervienen.

8.2. Evaluación Externa

La CONADE, en uso de las atribuciones que le confiere su estatuto orgánico, designa a la Subdirección General de Administración como la Unidad Administrativa ajena a la operación de los Programas con Reglas de Operación, para que en coordinación con la Unidad Responsable del Programa, instrumente lo establecido para la evaluación externa de los programas federales, de acuerdo con la Ley General de Desarrollo Social, el Presupuesto de Egresos de la Federación 2009, los Lineamientos Generales para la Evaluación de los Programas Federales de la Administración Pública Federal y el Programa Anual de Evaluación 2009 del CONEVAL.

8.3 Indicadores de Resultados

Las presentes Reglas de Operación fueron elaboradas bajo el enfoque de la metodología del marco lógico, conforme a los criterios emitidos conjuntamente por el Consejo Nacional de Evaluación de la Política de Desarrollo Social y la Secretaría de Hacienda y Crédito Público, mediante oficio números 307-A 2009 y VQZ.SE.284/08 de fecha 24 de octubre de 2008. No se omite señalar que en lo que respecta a la Matriz de Marco Lógico vinculada a las presentes reglas, ésta se encuentra en proceso de consolidación y mejora continua.

Para valorar el cumplimiento de los objetivos del Programa, se emplearán los siguientes indicadores:

Asociación con MIR	Indicador	Meta*	Periodicidad
Propósito Deportistas nacionales de alto rendimiento de deportes olímpicos, que participan en justas internacionales y se ubican dentro de los 16 primeros lugares.	Eficacia Porcentaje de deportistas nacionales ubicados dentro los primeros 16 lugares en campeonatos mundiales	200	Mensual
Componente 1 Programa de apoyos económicos integrales que se encuentra operando (eventos, campamentos, concentraciones, entrenadores, material y vestuarios deportivo).	Eficacia Porcentaje de deportistas apoyados y propuestos por la Asociación Deportiva para asistir a eventos internacionales que mejoran sus resultados individuales.	10%	Trimestral (A partir del 2do. Trim.)
Componente 2 Programa de Becas, Premios y Estímulos	Calidad Becas a deportistas	2,950	Trimestral
	Calidad Estímulos a deportistas y entrenadores ubicados entre los cinco primeros lugares en campeonatos mundiales	75	Anual
	Calidad Premios a deportistas, entrenadores e instituciones del ámbito deportivo nacional	125	Anual
Componente 3 Programa de Talentos Deportivos y Reserva Nacional	Eficacia Atletas atendidos en el Programa de Talentos Deportivos	9,945	Trimestral
	Eficacia Atletas atendidos en el Programa de Reserva Nacional	5,070	Trimestral
Componente 4	Evaluar los resultados de Universiadas Mundiales anteriores con la más actual.	105	Anual

Nota: Los elementos del cuadro no representan la totalidad de la Matriz de indicadores de Resultados (MIR). Dicha Matriz se encuentra en proceso de validación.

* La meta aún puede tener variaciones debido a la asignación presupuestal 2009.

9. Seguimiento, Control y Auditoría

9.1 Atribuciones

Los recursos que se otorgan podrán ser revisados por la CONADE, la Auditoría Superior de la Federación, la Secretaría de la Función Pública, el Organismo Interno de Control en la CONADE y, en su caso, por las Contralorías Estatales de acuerdo a sus respectivas atribuciones y competencias.

9.2 Objetivo

Verificar que los recursos sean aplicados con racionalidad, transparencia, calidad y congruentes con los indicadores.

9.3 Resultados y Seguimiento

Como resultado de las revisiones de auditoría, el Organismo Interno de Control en la CONADE realizará el seguimiento que permita emitir informes, hasta su total solventación y en su caso, deslindar las responsabilidades procedentes.

10. Quejas y Denuncias

10.1 Mecanismo, Instancias y Canales

Para presentar una queja o sugerencia, asistir personalmente al Organismo Interno de Control en la CONADE, ubicado en Camino a Santa Teresa 482, colonia Peña Pobre, código postal 14060, en México, D.F., en un horario de 9:00 a 15:00 y de 16:00 a 18:00 horas o llamar al teléfono 5927-5200, extensiones 4300, 4310, o 4320. Si lo prefiere, puede escribir a la dirección de correo electrónico: quejas@conade.gob.mx; igualmente al teléfono 2000-2000 Servicio de Atención Telefónica a la Ciudadanía (SACTEL) de la Secretaría de la Función Pública.

ANEXO 1
MODELO DE CONVENIO 2009

CONVENIO DE CONCERTACION Y COLABORACION QUE CELEBRAN POR UNA PARTE LA COMISION NACIONAL DE CULTURA FISICA Y DEPORTE, A QUIEN EN LO SUCESIVO SE LE DENOMINARA "LA CONADE", REPRESENTADA POR _____ Y POR LA OTRA PARTE LA ORGANIZACION DE LA SOCIEDAD CIVIL, A QUIEN EN LO SUBSECUENTE SE LE DENOMINARA " _____", REPRESENTADA POR SU _____, ASISTIDO POR _____ Y A ELLOS COMO "LAS PARTES" CUANDO ACTUEN O SE DENOMINEN CONJUNTAMENTE, DE CONFORMIDAD CON LOS ANTECEDENTES, DECLARACIONES Y CLAUSULAS SIGUIENTES:

ANTECEDENTES (EN SU CASO)

DECLARACIONES

I.- DECLARA "LA CONADE" POR CONDUCTO DE SUS REPRESENTANTES LEGALES:

I.1 Que es un Organismo Público Descentralizado de la Administración Pública Federal, con Personalidad Jurídica y Patrimonio propios, de acuerdo con lo establecido en el artículo 14 de la Ley General de Cultura Física y Deporte, publicada en el Diario Oficial de la Federación el día 24 de febrero de 2003.

I.2 Que dentro de sus atribuciones se encuentran entre otras:

- Proponer, dirigir, ejecutar, evaluar y vigilar la política nacional de cultura física y deporte;
- Coordinar acciones con las Dependencias y Entidades de la Administración Pública Federal, los Estados, el Distrito Federal, los Municipios y el sector social y privado en lo relativo a investigación en ciencias y técnicas en materia de cultura física y deporte;
- Promover el desarrollo de los programas de formación, capacitación, actualización y los métodos de certificación en materia de cultura física y deporte, promoviendo y apoyando, la inducción de la cultura y el deporte en los planes y programas educativos;
- Fomentar y promover la construcción, conservación, adecuación, uso y mejoramiento de instalaciones destinadas a la cultura física y deporte;
- Integrar y actualizar el Registro Nacional de Cultura Física y Deporte;
- Diseñar y establecer los criterios para asegurar la uniformidad y congruencia entre los programas de cultura física y deporte del sector público federal y la asignación de los recursos federales para los mismos fines;
- Celebrar acuerdos, convenios, contratos y bases con las autoridades de las Entidades Federativas, el Distrito Federal, y los Municipios a fin de promover, con la participación, en su caso, de los sectores social y privado, las políticas, acciones y programas tendientes al fomento, promoción, incentivo y desarrollo de cultura física y el deporte;

I.3 Que conforme al Programa _____, "LA CONADE" promoverá la participación de los sectores Público, Privado y Social, con acciones necesarias para el desarrollo de sus objetivos, en los niveles Federal, Estatal y Municipal.

I.4 Que para promover y difundir la Cultura Física y Deporte, la Ley de la materia, faculta a "LA CONADE" para concertar acuerdos y convenios que permitan la interacción entre este organismo y los integrantes del Sistema Nacional de Cultura Física y Deporte, así como con cualquiera otro que le permita cumplir con sus fines.

I.5 Que de acuerdo con los fines de "LA CONADE", dichos convenios tendrán por objeto generar acciones, y programas necesarios para la coordinación, fomento, ejecución, apoyos, promoción, difusión y desarrollo de la Cultura Física y Deporte.

I.6 Que el o los _____ acredita (n) su personalidad con _____.

I.7 Que para efectos del presente documento señala como domicilio legal el ubicado en: Camino a Santa Teresa número 482, colonia Peña Pobre, Delegación Tlalpan, C.P.14060, en México, Distrito Federal.

II.- DECLARA "LA ORGANIZACION DE LA SOCIEDAD CIVIL" POR CONDUCTO DE SU TITULAR:

II.1 Que es una _____, constituida conforme a las leyes de la República Mexicana, tal y como se acredita con el Testimonio de la Escritura Pública número _____ de fecha _____ de _____ del año _____, pasada ante la fe del Notario Público número _____ del _____, Licenciado _____.

II.2 Que su objeto social es, entre otros:

- _____
- _____
- _____
- _____

II.3 Que mediante el Testimonio de la Escritura Pública número _____ de fecha _____ de _____ del año _____, pasada ante la fe del Licenciado _____, Notario Público número _____ del _____, fue protocolizada el Acta de Asamblea General Ordinaria de Asociados mediante la cual fue elegido el _____ como Presidente de la _____, para el periodo _____ quien cuenta con las facultades bastantes y suficientes para la celebración de este convenio, las cuales a la fecha no le han sido revocadas, restringidas o de alguna manera limitadas. Asimismo, se designa al _____ en su carácter de _____ de "LA ORGANIZACION DE LA SOCIEDAD CIVIL", tal y como se acredita con la escritura pública número _____ de fecha _____ de _____ del año _____, pasada ante la fe del Notario Público número _____, del _____, es responsable del manejo y aplicación de los recursos federales que otorgue "LA CONADE" a "LA ORGANIZACION DE LA SOCIEDAD CIVIL".

II.4 Que cuenta con la clave única de inscripción al Registro Federal de Organizaciones de la Sociedad Civil, número _____, con folio número _____ de fecha _____ de _____ del año _____, de conformidad con lo dispuesto en la Ley Federal de Fomento a las Actividades realizadas por Organizaciones de la Sociedad Civil y su Reglamento.

II.5 Que cuenta con la clave de Registro Unico del Deporte, número _____, de fecha _____, de conformidad con lo dispuesto en la Ley General de Cultura Física y Deporte y su Reglamento.

II.6 Bajo Protesta de Decir verdad también manifiesta el titular que no se encuentra inhabilitado o sancionado, que le impida recibir recursos federales, por algún tipo de responsabilidad administrativa o infracción a la Ley General de Cultura Física y Deporte, su Reglamento y demás ordenamientos jurídicos aplicables.

II.7 Que para los efectos a que dé lugar este convenio señala como domicilio fiscal y legal el ubicado en:

III.- DECLARAN "LAS PARTES":

III.1 Que reconocen a la cultura física y el deporte, como factores de integración social, convivencia y salud, así como medio de expresión y formación del individuo, que contribuye a su desarrollo integral.

III.2 Que la práctica del deporte debe ser accesible a toda la población, sin distinción de sexo, edad, condición social, económica o física.

De conformidad con lo antes expuesto y con fundamento en los artículos 45 y 50 de la Ley Orgánica de la Administración Pública Federal; 37, 38 y 39 de la Ley de Planeación; 1, 3 y 77 de la Ley Federal de Presupuesto y Responsabilidad Hacendaria; 65, 66, 176 y 178 del Reglamento de la Ley Federal de Presupuesto y Responsabilidad Hacendaria; 14 fracción II y 22 fracción I de la Ley Federal de Entidades Paraestatales; 29, 29-A y 29-B del Código Fiscal de la Federación; 1, 2, 9, 10, 15, 20 fracción XXXIV, 29 fracciones IV y XXIII, 35, 36 y 37 de la Ley General de Cultura Física y Deporte; 14, 16 y 17 del Reglamento de esta última, 5, fracción V, 6 fracción V, 7 y 30 de la Ley Federal de Fomento a las Actividades Realizadas por Organizaciones de la Sociedad Civil, el Presupuesto de Egresos de la Federación para _____ y las Reglas de Operación vigentes, referente al Programa _____ a cargo de la Comisión Nacional de Cultura Física y Deporte y en general de los demás ordenamientos jurídicos aplicables; "LAS PARTES" celebran el presente instrumento jurídico al tenor de las siguientes:

CLAUSULAS

PRIMERA. Objeto.

Por medio de este instrumento, "LAS PARTES" convienen en el ámbito del Sistema Nacional de Cultura Física y Deporte, coordinar estrategias, acciones y recursos federales, para el apoyo a _____ de "LA ORGANIZACION DE LA SOCIEDAD CIVIL", que permita fomentar el deporte y la cultura física,

SEGUNDA. Recursos Federales Financieros.

“LA CONADE” ministrará a “LA ORGANIZACION DE LA SOCIEDAD CIVIL”, apoyo financiero de acuerdo a su disponibilidad presupuestal, hasta por un monto total de \$ _____, para coadyuvar al desarrollo de _____ avaladas por “LA CONADE”, de acuerdo con las metas, el calendario, programación, distribución de recursos federales y concepto del gasto establecidos en el anexo técnico de ejecución que forma parte integral de este convenio.

TERCERA. Compromisos de “LA CONADE”.

“LA CONADE” se compromete a lo siguiente:

- A. Proporcionar a “LA ORGANIZACION DE LA SOCIEDAD CIVIL” de acuerdo a su disponibilidad presupuestal, apoyo financiero, asesoría y gestión técnica, que requieran para la promoción y desarrollo de los _____ a cargo de “LA ORGANIZACION DE LA SOCIEDAD CIVIL”
- B. Radicar los recursos federales objeto del presente convenio, mediante depósitos en la cuenta única bancaria, aperturada por “LA ORGANIZACION DE LA SOCIEDAD CIVIL”, en el Banco _____, la cual deberá ser registrada ante la Dirección de Finanzas de “LA CONADE”, cuando menos cinco días hábiles previos a la radicación de los recursos federales. Para el caso de no contar con dicha información no podrá “LA CONADE” transferir recurso económico alguno.
- C. Proporcionar la asesoría que solicite “LA ORGANIZACION DE LA SOCIEDAD CIVIL”, en materia técnico-administrativa, que permita la realización del objeto del presente convenio y se cumplan los principios de eficacia, eficiencia, imparcialidad, honestidad y transparencia en el ejercicio de los recursos federales otorgados.
- D. Requerir a “LA ORGANIZACION DE LA SOCIEDAD CIVIL”, cuando así se estime conveniente, la información y documentación necesaria, así como, proporcionarle los formatos respectivos para la presentación de los informes e informarle de las visitas de supervisión para verificar el cumplimiento de los objetivos y compromisos adquiridos en el presente convenio, y conocer los avances del mismo y, en su caso, evaluar el trabajo realizado.
- E. Por conducto de la (s) _____, cada una en el ámbito de su competencia, observará que los proyectos a apoyar cumplan con las Reglas de Operación vigentes y con los Lineamientos Normativos del Presupuesto de Egresos de la Federación para el Ejercicio Fiscal _____, así como que el manejo y aplicación de los recursos federales otorgados al organismo deportivo, se realice de conformidad con las disposiciones normativas que regulan el gasto público federal, por lo cual, la comprobación de dichos recursos federales deberá cumplir con lo dispuesto en el Anexo A, que forma parte integral del presente instrumento jurídico, así como en los Lineamientos que establecen el procedimiento que deberán observar los organismos e instituciones públicas y privadas para efectos de comprobar los recursos federales que reciben por parte de “LA CONADE”, estos últimos publicados en el Diario Oficial de la Federación de fecha 30 de octubre de 2006.

CUARTA. Compromisos de “LA ORGANIZACION DE LA SOCIEDAD CIVIL”.

“LA ORGANIZACION DE LA SOCIEDAD CIVIL”, se compromete con “LA CONADE” a lo siguiente:

- A. Proporcionar a “LA CONADE”, los recibos fiscales, previo a la entrega de los recursos federales debidamente requisitados y conforme a lo estipulado en la legislación fiscal vigente, suscritos por el representante legal de “LA ORGANIZACION DE LA SOCIEDAD CIVIL”.
- B. Presentar en tiempo y forma a “LA CONADE” el _____ de “LA ORGANIZACION DE LA SOCIEDAD CIVIL”.

- C. Realizar la correcta administración y destino de los recursos federales otorgados por "LA CONADE", para el cumplimiento del objeto materia de este instrumento jurídico, destinándolos única y exclusivamente al _____, al rubro de concepto de gasto que se indican en el anexo técnico de ejecución, cumpliendo con lo señalado en el Anexo A el cual contiene los Lineamientos para el ejercicio de los recursos federales que se otorgan mediante el Convenio de Concertación y Colaboración a las asociaciones deportivas nacionales y demás asociaciones civiles, que tienen por objeto promover el deporte en el marco del Sistema Nacional de Cultura Física y Deporte, los cuales forman parte integral del presente instrumento jurídico, así como en los Lineamientos que establecen el procedimiento que deberán observar los organismos e instituciones públicas y privadas para efectos de comprobar los recursos federales que reciben por parte de "LA CONADE". Los cambios en el destino y rubro de gasto que, en su caso se requieran, se deberá presentar solicitud en la cual se justifique a plena satisfacción de "LA CONADE" las circunstancias que provocaron los cambios para que se proceda a valorar y en su caso a autorizar.
- D. Que el manejo y aplicación de los recursos federales se realicen de conformidad con criterios de eficacia, eficiencia, imparcialidad, honestidad y transparencia y que la documentación comprobatoria, en su caso, de las adquisiciones, así como de los recursos federales que se acrediten mediante comprobantes fiscales cumplan con lo señalado en los artículos 29, 29-A y, en su caso con el artículo 29-B del Código Fiscal de la Federación.
- E. Entregar a "LA CONADE" por conducto de _____ un informe sobre la aplicación de los recursos federales, en un plazo no mayor a 30 días calendario, contados a partir de la terminación del evento o actividad materia del apoyo, en los formatos elaborados para tal efecto por "LA CONADE", el cual deberá contener un reporte de gastos y en casos específicos se solicitará un reporte técnico-deportivo y/o de metas mismos que incluirán necesariamente lo siguiente:
1. El reporte técnico-deportivo y/o de metas, deberá estar correlacionado con el reporte de gastos que indique los beneficios alcanzados, signado por el titular de "LA ORGANIZACION DE LA SOCIEDAD CIVIL".
 2. El reporte de gastos referente a la aplicación de los recursos federales utilizados, en el que se deberá incluir el concepto específico de la aplicación de los recursos federales, el cual deberá estar firmado por _____ de "LA ORGANIZACION DE LA SOCIEDAD CIVIL", ante "LA CONADE", incorporando la siguiente leyenda:

"...Manifiesto bajo protesta de decir verdad que el ejercicio, manejo y aplicación de los recursos federales otorgados por "LA CONADE" se llevó a cabo con estricto apego a los criterios y procedimientos contenidos en las Reglas de Operación del Programa de _____. La documentación original comprobatoria que respalda las erogaciones consignadas en el presente informe cumplen con lo previsto en los artículos 29, 29-A y en su caso con el artículo 29-B, del Código Fiscal de la Federación, y se conservará durante el periodo legal establecido en dicho ordenamiento, de lo contrario no será considerada como comprobatoria de los gastos que ampare..."

Asimismo, a solicitud de "LA CONADE" por conducto _____, deberá incorporar al reporte la documentación comprobatoria de los gastos efectuados en original para su verificación y sellado, hecho lo cual, la documentación original le será devuelta a "LA ORGANIZACION DE LA SOCIEDAD CIVIL" para su resguardo y custodia durante el periodo legal de 5 años establecidos por el Código Fiscal de la Federación.

Tratándose de gastos efectuados en el extranjero, los pagos de éstos, preferentemente, se efectuarán mediante tarjeta con cargo a los recursos federales otorgados por "LA CONADE" a "LA ORGANIZACION DE LA SOCIEDAD CIVIL" en la cuenta única bancaria que ésta haya aperturado para tal fin, por lo que la comprobación de esos gastos deberá estar respaldada mediante la documentación comprobatoria que normalmente expidan las empresas extranjeras, junto con la copia del voucher del pago efectuado y el estado de la cuenta respectiva; así como un informe de los resultados obtenidos con el visto bueno del titular.

Para el caso de que los representantes del organismo deportivo que suscriben el presente convenio, dejen de ocupar sus cargos en "LA ORGANIZACION DE LA SOCIEDAD CIVIL" y con ello, de manejar y aplicar los recursos federales que se les entregaron; lo deberán informar a la Coordinación de Normatividad y Asuntos Jurídicos de "LA CONADE" dentro de los diez días hábiles siguientes a tal eventualidad. A fin de formalizar los convenios modificatorios correspondientes, respecto de la subrogación de derechos y obligaciones.

Con base en dichos registros "LA ORGANIZACION DE LA SOCIEDAD CIVIL" realizará la rendición de cuentas conforme a los criterios que establezcan los revisores de dichos recursos federales.

- F.** Proporcionar a "LA CONADE" y a los órganos de control gubernamentales, la información que le soliciten sobre sus fines, estatutos, programas, actividades, beneficiarios, fuentes de financiamiento nacionales o extranjeras o de ambas, patrimonio, operación administrativa y financiera y uso de los apoyos y estímulos públicos que reciban. Así como permitirle a su personal la práctica de visitas y auditorías para la comprobación del cumplimiento de las obligaciones derivadas del presente convenio.
- G.** Entregar a "LA CONADE", en copia simple los estados financieros correspondientes al ejercicio fiscal del año inmediato anterior. Así como entregar copia del informe anual sobre sus actividades y propósitos que presentan ante la Comisión de Fomento de las Actividades de las Organizaciones de la Sociedad Civil (INDESOL).
- H.** Contar con un sistema contable de acuerdo con las normas y principios de contabilidad generalmente aceptados, en el que se pueda identificar claramente los movimientos efectuados con los recursos otorgados por "LA CONADE".
- I.** En caso de disolución, transmitir los bienes que haya adquirido con apoyos y estímulos públicos, a otras organizaciones que realicen actividades objeto de fomento y que estén inscritas en el Registro Federal de las Organizaciones de la Sociedad Civil.

QUINTA. Administración de Recursos Federales.

Queda expresamente establecido que los trámites relativos a la administración y comprobación de los recursos federales que "LA CONADE" transfiere en los términos del presente convenio, estarán a cargo del Titular en funciones, y en su caso del _____ encargado (s) del manejo de los recursos federales de "LA ORGANIZACION DE LA SOCIEDAD CIVIL", que para su manejo y aplicación deberá destinar los mismos incluyendo los rendimientos financieros que por cualquier concepto generen dichos recursos, exclusivamente en los fines del Programa respectivo y ejercer dichos recursos con apego a los criterios y procedimientos contenidos en las Reglas de Operación vigentes del Programa correspondiente. La Auditoría fiscalizará a dichas organizaciones en los términos de la Ley de Fiscalización Superior de la Federación; asimismo deberá apegarse a las disposiciones normativas que regulan el ejercicio del gasto público federal de conformidad con lo dispuesto en el Anexo A, que forma parte integral del presente instrumento jurídico, así como en los Lineamientos que establecen el procedimiento que deberán observar los organismos e instituciones públicas y privadas para efectos de comprobar los recursos federales que reciben por parte de la CONADE.

SEXTA. Relación Laboral y Contractual.

"LAS PARTES" acuerdan que el personal contratado por cada una de éstas, se entenderá exclusivamente con aquélla que lo contrató y en ningún caso, será considerado como patrón solidario o sustituto.

SEPTIMA. De las Auditorías.

Considerando que los recursos federales otorgados por "LA CONADE" a "LA ORGANIZACION DE LA SOCIEDAD CIVIL" revisten el carácter de recursos federales, las Secretarías de Hacienda y Crédito Público; la de la Función Pública, el Organismo Interno de Control en "LA CONADE" y la Auditoría Superior de la Federación, podrán llevar a cabo las auditorías que sean necesarias para inspeccionar el ejercicio del gasto público federal de los recursos federales otorgados a fin de verificar su correcto manejo y aplicación.

Por lo que con el objeto de asegurar la aplicación y efectividad del presente convenio, "LAS PARTES" convienen en hacer la revisión periódica y sistemática de su contenido e instrumentación, por lo que "LA CONADE" adoptará las medidas necesarias para establecer el enlace y la comunicación con "LA ORGANIZACION DE LA SOCIEDAD CIVIL", para dar el debido seguimiento a los compromisos asumidos.

OCTAVA. Devolución de Recursos Federales.

Los recursos federales presupuestarios que no se ejerzan por "LA ORGANIZACION DE LA SOCIEDAD CIVIL" durante el año, deberán reintegrarse a la cuenta de cheques número _____ a nombre de "LA CONADE" en el _____; de igual forma, se deberá informar de esta situación a más tardar el 15 de diciembre _____, debiendo remitir copia de la ficha de depósito por vía fax, o medio electrónico en archivo digitalizado a la _____ y el original a la _____ de "LA CONADE", para que éstos formen parte del remanente del ejercicio fiscal de _____.

En caso de no dar cumplimiento en la fecha señalada, estarán obligados a reintegrarlos en efectivo a la cuenta bancaria número _____ de _____ a nombre de la Tesorería de la Federación a más tardar los _____ del mes de enero del año inmediato siguiente, debiendo remitir copia de la ficha de depósito por vía fax, o medio electrónico en archivo digitalizado a la _____ y el original a la _____ de "LA CONADE". Caso contrario será responsabilidad exclusiva de "LA ORGANIZACION DE LA SOCIEDAD CIVIL" cubrir los daños y perjuicios al erario federal por la extemporaneidad de la concentración de los recursos federales que determine la Dirección de Fiscalización a Entidades y Dependencias de la Tesorería de la Federación.

En ambos casos, dicha devolución deberá contemplar los recursos federales no ejercidos, así como los rendimientos respectivos.

NOVENA. Transparencia.

"LAS PARTES" convienen en elevar los niveles de transparencia en el ejercicio de los recursos federales a que se refiere la Cláusula Segunda del presente instrumento jurídico. "LA CONADE" hará pública la información relativa al monto proporcionado a "LA ORGANIZACION DE LA SOCIEDAD CIVIL", así como los informes que ésta le proporcione sobre el uso y destino de dichos recursos federales, respetándose en todo momento la información reservada sin perjuicio de lo dispuesto en la Ley, como lo es el secreto fiscal, bancario, etc.

De conformidad con lo establecido en el Artículo _____ del Presupuesto de Egresos de la Federación para el ejercicio fiscal _____, en el que las dependencias y entidades que tengan a su cargo los programas señalados en el anexo _____ del citado documento, deberán cumplir con las obligaciones establecidas en la Ley Federal de Transparencia y Acceso a la Información Pública Gubernamental, al respecto "LAS PARTES" deberán indicar en sus eventos, materiales y donde sea posible lo siguiente:

"...Este programa es de carácter público, no es patrocinado ni promovido por partido político alguno y sus recursos federales provienen de los impuestos que pagan todos los contribuyentes. Está prohibido el uso de este programa con fines políticos, electorales, de lucro y otros distintos a los establecidos. Quien haga uso indebido de los recursos federales de este programa deberá ser denunciado y sancionado de acuerdo con la ley aplicable y ante la autoridad competente..."

DECIMA. Modificación o Ampliación del Convenio.

"LAS PARTES" acuerdan que los compromisos pactados en este Convenio y sus anexos, podrán ser revisados, modificados o actualizados de común acuerdo, en la medida que se requiera y justifique, siempre y cuando no alteren los alcances y finalidad de este Convenio y se realice por escrito y con apego a las disposiciones legales aplicables.

DECIMA PRIMERA. Vigencia.

El presente convenio tendrá una vigencia que correrá a partir de la fecha de su firma y hasta la finalización de _____ que se indican en el anexo técnico de ejecución que forma parte integral de este instrumento jurídico; lo cual de ninguna manera excederá al _____ de diciembre del año _____.

DECIMA SEGUNDA. Terminación Anticipada.

“LAS PARTES” acuerdan que podrá darse por terminado de manera anticipada el presente Convenio cuando se presente alguna de las siguientes causas:

- I. Por estar satisfecho el objeto para el que fue celebrado el presente Convenio.
- II. Por falta de disponibilidad presupuestal.
- III. Por acuerdo de “LAS PARTES”.
- IV. Por rescisión:
 1. Por destinar “LA ORGANIZACION DE LA SOCIEDAD CIVIL” los recursos federales a fines distintos a los previstos en el presente Convenio.
 2. Por el incumplimiento de las obligaciones contraídas en el presente Convenio.
- V. Por caso fortuito o fuerza mayor.
- VI. Cuando se detecte que se ha proporcionado información o documentación falsa.

DECIMA TERCERA. Suspensión o Cancelación de Recursos Federales.

“LA CONADE”, podrá suspender o cancelar la ministración de los recursos federales otorgados a “LA ORGANIZACION DE LA SOCIEDAD CIVIL”, sin declaración jurídica, cuando se determine que los informes solicitados no sean entregados a tiempo o hasta en tanto no se subsanen las omisiones o actos que impidan su cumplimiento, o los recursos se hayan utilizado con fines distintos a los previstos en este Convenio y de conformidad con lo establecido en la normatividad que resulte aplicable. Los recursos federales indebidamente utilizados, tendrán que ser restituidos de conformidad con la Cláusula Octava del presente instrumento jurídico, con independencia de las responsabilidades penales, civiles y/o administrativas a que haya lugar.

DECIMA CUARTA. Jurisdicción y Competencia.

Para la interpretación y cumplimiento de este Convenio, así como de todo aquello que no se encuentre expresamente estipulado en el mismo, “LAS PARTES” se someten a las disposiciones legales aplicables, y a la jurisdicción de los Tribunales Federales con sede en la Ciudad de México, Distrito Federal, renunciando al fuero presente o futuro que por cualquier causa o razón pudiera corresponderles.

UNA VEZ LEIDO EL PRESENTE CONVENIO DE CONCERTACION Y COLABORACION Y ENTERADAS LAS PARTES DE SU CONTENIDO Y ALCANCE LEGAL, LO FIRMAN POR TRIPLICADO PARA SU CONSTANCIA Y VALIDEZ, EN LA CIUDAD DE MEXICO, DISTRITO FEDERAL, EL DIA _____ DEL MES DE _____ DE 200_____.

POR "LA CONADE"

POR "LA ORGANIZACION DE LA
SOCIEDAD CIVIL"

EL PRESENTE CONVENIO SE VALIDA EN CUANTO A LA FORMA JURIDICA, POR LO QUE LOS COMPROMISOS SUSTANTIVOS QUE SE ASUMAN CON SU CELEBRACION, SON RESPONSABILIDAD EXCLUSIVA DEL AREA QUE DESARROLLA EL PROGRAMA.

LA PRESENTE HOJA DE FIRMAS CORRESPONDE AL CONVENIO DE CONCERTACION Y COLABORACION CELEBRADO POR LA COMISION NACIONAL DE CULTURA FISICA Y DEPORTE Y LA _____, A.C., POR UN MONTO DE \$ _____

ANEXO A**Lineamientos para el ejercicio de los recursos federales que se otorgan mediante el Convenio de Concertación y Colaboración a las Asociaciones Deportivas Nacionales, y demás Asociaciones Civiles, que tienen por objeto promover el deporte en el marco del SINADE.**

PRIMERO.- La documentación que acredite el ejercicio de los recursos federales, para su aceptación, debe ser aquella que justifique y compruebe el gasto; entendiéndose por justificantes los documentos legales que determinan la obligación de hacer un pago (ejemplo: contratos, convenios, pedidos, etc.), y por comprobantes, los documentos que demuestran, la entrega de las sumas de dinero correspondientes (recibos, facturas) (Art. 66 fracc. III del Reglamento de la Ley Federal de Presupuesto y Responsabilidad Hacendaria).

Además de los requisitos señalados en el párrafo anterior, sólo se aceptarán, independientemente de su justificación y comprobación, aquellos gastos que estén directamente relacionados con los rubros de gastos autorizados en los convenios. Asimismo, los aspectos técnicos tales como sedes, nombre y número de participantes, fechas y condiciones de participación etc. Por lo tanto, los recursos federales que se apliquen a fines distintos a los autorizados implicarán una responsabilidad y darán origen a las sanciones que establecen las leyes aplicables.

SEGUNDO.- El Titular de "LA ORGANIZACION DE LA SOCIEDAD CIVIL", y las personas que se designen o a quienes legalmente les competa, serán los responsables directos del manejo y aplicación de los recursos federales que "LA CONADE" les transfiere, por lo que los formatos de entrega de comprobaciones deberá firmarlos el Titular y, en su caso, el o los responsables de ejercer el recurso federal.

TERCERO.- Los recursos federales proporcionados por "LA CONADE" que normalmente es por vía electrónica, deberán manejarse en una cuenta bancaria específica y exclusiva, en la cual se aplicarán los cargos por los conceptos de los gastos autorizados en los convenios. Por ningún motivo los recursos federales se mezclarán con otros que tengan una fuente diferente; puesto que éstos tienen un fin específico e independiente, y en ningún caso podrán depositarse en cuentas personales.

En tal sentido, las cuentas bancarias se podrán manejar en forma mancomunada, siempre y cuando así lo haya aprobado "LA ORGANIZACION DE LA SOCIEDAD CIVIL", para las personas que para tal efecto se autoricen.

Asimismo, todos los gastos derivados de los convenios deberán pagarse de la cuenta bancaria específica que para ese único propósito, haya sido abierta con cualquier institución bancaria o por medio de los sistemas electrónicos que tenga en operación. Para el caso de eventos en el extranjero, se sugiere pagar con tarjeta de débito expedida por el banco donde "LA ORGANIZACION DE LA SOCIEDAD CIVIL", tiene su cuenta y, se deberá guardar el voucher para efectos de complementar la comprobación.

CUARTO.- Las adquisiciones, arrendamientos y servicios que realice "LA ORGANIZACION DE LA SOCIEDAD CIVIL", con recursos federales deberán observar los criterios de economía, eficacia, eficiencia, imparcialidad, transparencia y honradez que aseguren las mejores condiciones posibles para el ejercicio del gasto y mediante un procedimiento simplificado que establezcan de acuerdo al monto, cantidad etc. en la que exista de ser posible cuando menos la participación de tres proveedores, mediante cotizaciones, eligiendo el que en igualdad de condiciones, ofrezca el precio más bajo. Los precios, en ningún caso, serán mayores a los que tal proveedor tenga establecidos para el público en general, para el caso de que adquieran material deportivo sin excepción alguna se realizará el procedimiento de tres cotizaciones cuando menos, y en caso de no ser posible este procedimiento "LA ORGANIZACION DE LA SOCIEDAD CIVIL" podrá realizar una adquisición directa, presentando un escrito de justificación en el cual se deberá incluir la siguiente leyenda:

"...Manifiesto bajo protesta de decir verdad que esta "ORGANIZACION DE LA SOCIEDAD CIVIL" llevó a cabo el procedimiento para contar con las tres cotizaciones mínimas para obtener el material requerido, sin haber conseguido éstas por (explicar el motivo, p. ej. falta de proveedores, etc.), por lo que efectúo la adquisición directa de los bienes o servicios al proveedor cuya cotización se anexa..."

Por cada adquisición realizada en estos términos deberá integrarse un expediente que contenga: las cotizaciones, los convenios, contrato o pedido, notas de remisión, facturas, copia del cheque de pago, y demás documentación relacionada con la adquisición.

Los bienes muebles, no consumibles (ejemplo: equipo deportivo, bienes informáticos etc.) adquiridos con recursos federales deberán estar debidamente inventariados y formarán parte del patrimonio de "LA ORGANIZACION DE LA SOCIEDAD CIVIL", los bienes de consumo (ejemplo material deportivo y vestuario, etc.) o sea, aquellos que por su utilización en el desarrollo de las actividades que realiza "LA ORGANIZACION DE LA SOCIEDAD CIVIL", tienen un desgaste parcial o total, podrán ser controlados a través de un registro global en sus inventarios, dada su naturaleza y finalidad.

En ningún caso podrá transferirse la propiedad, goce o disfrute de los bienes no consumibles adquiridos con los recursos federales, sino mediante autorización expresa de "LA CONADE", otorgada por escrito, en la que se justifique la autorización (en su caso).

QUINTO.- Los comprobantes de pago fiscales contendrán en forma impresa lo señalado en los artículos 29, 29-A del Código Fiscal de la Federación o sea el número de factura o remisión, nombre o razón social de la empresa, registro federal de contribuyentes, domicilio, cantidad, descripción del o los artículos, precio unitario y el precio total y deberán ser expedidos a nombre de "LA ORGANIZACION DE LA SOCIEDAD CIVIL", según corresponda, siendo responsabilidad de la Organización de la Sociedad Civil el recibir y aceptar de acuerdo con la normatividad antes mencionada los comprobantes que le son expedidos en los diferentes eventos donde participe, para el caso de adquisiciones en el extranjero de material o equipo deportivo deberá de observarse lo dispuesto en el artículo 29-B del ordenamiento antes citado.

SEXTO.- Cuando los recursos federales sean autorizados para el pago de sueldos, honorarios, salarios o de cualquier contrato de servicios personales, se sujetará a un tabulador que deberá presentar a "LA CONADE" para su autorización, en el caso de "LA ORGANIZACION DE LA SOCIEDAD CIVIL", el área correspondiente de la _____ analizará la propuesta de "LA ORGANIZACION DE LA SOCIEDAD CIVIL", para aprobar, modificar y establecer los apoyos económicos a pagar a los equipos multidisciplinarios y enlaces técnico-administrativos.

En todos los casos, y según corresponda, deberá retenerse el impuesto sobre la renta y pagarse el impuesto al valor agregado y los demás que establezcan las leyes tributarias.

SEPTIMO.- Los comprobantes de pago originales deben quedar en custodia de "LA ORGANIZACION DE LA SOCIEDAD CIVIL", con la obligación de resguardarlos durante el periodo legal de 5 años establecido por el Código Fiscal de la Federación, debidamente clasificados, ordenados e identificados con el convenio respectivo, y una vez que se hayan presentado para comprobación a solicitud de la _____ encargada del Programa, serán sellados por ésta, para que se identifique con claridad a que programa, actividad o convenio corresponde.

OCTAVO.- "LA ORGANIZACION DE LA SOCIEDAD CIVIL", que reciba recursos federales de "LA CONADE" deberá entregar un reporte de gastos, así como un informe _____ por cada _____ de que se trate en los formatos adjuntos a estos lineamientos para el caso de las Asociaciones Deportivas Nacionales. Dichos formatos deberán ir acompañados de un oficio de entrega de comprobación, firmado por el Titular de "LA ORGANIZACION DE LA SOCIEDAD CIVIL", o el representante legal facultado para ello, dirigido a la Subdirección General correspondiente.

En el caso de las Asociaciones Deportivas Nacionales, el citado reporte deberá guardar un orden similar a los rubros de gasto asentados en los oficios de autorización emitidos por la _____ de la "LA CONADE", y en todos los casos deberá contener la siguiente leyenda:

"Manifiesto bajo protesta de decir verdad que el ejercicio, manejo y aplicación de los recursos federales otorgados por "LA CONADE" se llevó a cabo con estricto apego a las disposiciones normativas que regulan el ejercicio del gasto público federal. La documentación original comprobatoria que respalda las erogaciones consignadas en el presente informe cumplen con lo previsto en los Artículos 29, 29-A y, en su caso, el artículo 29-B del Código Fiscal de la Federación, y se conservará durante el periodo legal establecido en dicho ordenamiento, de lo contrario no será considerada como comprobatoria de los gastos que ampare".

Además presentar la documentación original comprobatoria de los gastos efectuados a solicitud de "LA CONADE", por conducto de _____ encargada del programa.

NOVENO.- La _____ cuando solicite documentación original procederá a verificar que los datos coincidan con los señalados en el reporte de gasto, de ser así la devolverá y sellará según corresponda, de no ser el caso, se deberá requerir al responsable de "LA ORGANIZACION DE LA SOCIEDAD CIVIL", a fin de que aclare la situación y de hacerlo se procederá a continuar con el procedimiento antes citado. O bien se rechazará esa documentación y se dará como no acreditado el gasto.

DECIMO.- Los recursos federales que se utilicen para fines distintos a los señalados en los convenios, no serán aceptados por "LA CONADE" como comprobantes válidos y sus importes deberán reembolsarse a la misma Comisión en los términos del convenio, sin perjuicio de las responsabilidades civiles, administrativas, fiscales o penales que correspondan.

Sólo en casos extraordinarios o debidamente justificados se podrá solicitar ajustes en los conceptos de gastos y/o técnicos, mismos que deberán estar aprobados por la _____.

UNA VEZ LEIDOS LOS PRESENTES LINEAMIENTOS Y ENTERADAS LAS PARTES DE SU CONTENIDO Y ALCANCE LEGAL, LO FIRMAN POR _____ PARA SU CONSTANCIA Y VALIDEZ, EN _____, EL DIA _____ DEL MES DE _____ DE _____.

POR "LA CONADE"

POR "LA ORGANIZACION DE LA SOCIEDAD CIVIL"

ANEXO 2
FORMATO DE REPORTE DE GASTOS
PRESENTADO A LA COMISION NACIONAL DE CULTURA FISICA Y DEPORTE.

Federación Deportiva Nacional de:

Evento:
 Sede:
 Fecha:

Atletas	<input type="text" value="5"/>	Participantes
Entrenadores	<input type="text"/>	Otros
		Total
		0

6	7	8	9	10	11	12	13	14	15
Fecha	Proveedor	Concepto	No. Factura	Moneda	Tipo de Cambio	Importe USD	Tipo de Cambio	Importe M.N.	Sub total
									0.00
									0.00
									0.00
TOTAL									0.00
						0.00			0.00

RESUMEN			
Rubros	Autorizado	Comprobado	Diferencia
Alimentación			0.00
Hospedaje			0.00
Transporte terrestre			0.00
TOTALES	0.00	0.00	0.00

Nota: Se anotará con número el monto del apoyo económico autorizado para cada uno de los rubros, así como los montos que se comprueban y la diferencia que resulta

"Manifiesto bajo protesta de decir verdad que el ejercicio, manejo y aplicación de los recursos federales otorgados por "LA CONADE" se llevó a cabo con estricto apego a las disposiciones normativas que regulan el ejercicio del gasto público federal. La documentación original comprobatoria que respalda las erogaciones consignadas en el presente informe cumplen con lo previsto en los artículos 29 y 29-A del Código Fiscal de la Federación, y se conservará dentro del período legal establecido en dicho ordenamiento, de lo contrario no será considerada como comprobatoria de los gastos que ampare".

Nombre y firma

Presidente de la Asociación Deportiva Nacional

Nombre y firma

Corresponsable General del Manejo de los recursos federales

Nombre y firma

Corresponsable del manejo de los recursos durante el evento

INSTRUCTIVO DE LLENADO DEL FORMATO:**Reporte de Gastos.**

1	Anotar el nombre del Deporte que representa la Asociación.
2	Anotar el nombre del evento, actividad o servicio que se llevó a cabo.
3	Anotar el lugar donde se realizó el evento.
4	Anotar fecha o periodo de cuándo se realizó el evento.
5	Anotar en cada recuadro el número de participantes, que efectivamente participaron en el evento.
6	Anotar fecha y/o periodo que ampara el comprobante.
7	Anotar nombre o razón social de quién brindó el servicio o proporcionó el producto.
8	Anotar nombre del servicio o producto recibido o adquirido.
9	Anotar número de folio o código del comprobante.
10	Anotar importe monetario del país donde se llevó a cabo el evento. Esta columna aplica únicamente para eventos realizados en el extranjero (excepto en la Unión Americana).
11	Anotar importe monetario de la moneda local con respecto al dólar americano. Esta columna aplica únicamente para eventos realizados en el extranjero (excepto en la Unión Americana). En eventos donde se pueda convertir directamente la moneda del país extranjero a pesos mexicanos, se omitirán las operaciones de las columnas 11, 12 y 13.
12	Obtener resultado de dividir la columna 10 entre la columna 11.
13	Anotar costo del dólar americano en México, a la fecha o periodo del pago dentro del evento.
14	Obtener importe resultante de multiplicar la columna 12 por la columna 13.
15	Obtener resultados globales de los rubros de gasto autorizados, obtenidos a partir de las sumas de cada concepto y su importe.
16	Obtener el resultado total a partir de la suma de los importes subtotales.
17	Llenar cuadro resumen con base en los rubros del oficio de autorización y a los importes realmente ejercidos durante el evento. La columna de diferencias se obtiene de los diferenciales entre los montos autorizados y los realmente comprobados.
18	Todo Reporte de Gastos deberá contener debajo del cuadro resumen, la leyenda siguiente: "Manifiesto bajo protesta de decir verdad que el ejercicio, manejo y aplicación de los recursos federales otorgados por "LA CONADE" se llevó a cabo con estricto apego a las disposiciones normativas que regulan el ejercicio del gasto público federal. La documentación original comprobatoria que respalda las erogaciones consignadas en el presente informe cumplen con lo previsto en los artículos 29 y 29-A del Código Fiscal de la Federación, y se conservará durante el periodo legal establecido en dicho ordenamiento, de lo contrario no será considerada como comprobatoria de los gastos que ampare".
19	Obtener las firmas de las personas indicadas.

De conformidad con los Lineamientos que establecen el procedimiento que deberán observar los organismos e instituciones públicas y privadas para efectos de comprobar los recursos federales que reciben por parte de la CONADE, publicados en el Diario Oficial de la Federación el 30 de octubre de 2006, los gastos deberán estar debidamente justificados y comprobados con los documentos originales respectivos, entendiéndose por justificantes las disposiciones y documentos legales que determinen la obligación de hacer un pago y, por comprobantes, los documentos que demuestren la entrega de las sumas de dinero correspondientes.

ANEXO 3
FORMATO DE REPORTE TECNICO DEPORTIVO Y DE METAS
PRESENTADO A LA COMISION NACIONAL DE CULTURA FISICA Y DEPORTE

REPORTE TECNICO DEPORTIVO Y DE METAS
 PRESENTADO A LA COMISION NACIONAL DE CULTURA FISICA Y DEPORTE

FEDERACION DEPORTIVA NACIONAL DE: 1

2 Deporte: _____ 3 Especialidad: _____ 4 Prueba _____

5 Evento: _____

6 Sede (ciudad-pais): _____ 7 Fecha: Del _____ al _____ de _____ del 2006

8 Nivel del evento:

A	B	C	D
Mundial o JJOO	Copa Mundial - Eventos Continentales	Eventos internacionales	Eventos Nacionales

9 Altura de la ciudad: _____ Temperatura prom 10 _____ 11 Humedad _____

12 Calidad hospedaje: _____ 13 Calidad alimentación _____

14 Se anexa: Memoria Oficial: Otro: Especifique: _____

Objetivo - Metas del evento o actividad	
15	

RESULTADOS MEXICO

No.	Nombre del Atleta o Equipo	Prueba	Pronóstico		Resultado		Evaluación
			Marca	Lugar	Marca	Lugar	
1							
2							
3							
4							
5							
6							
7							
8							
9							
10							
11							
12							
13							
14							
15							
16							
17							
18							
19							
20							

RESULTADOS OFICIALES DEL EVENTO

No.	Nombre del Atleta o Equipo	País	Prueba	Resultado		VS MEXICO		
				Marca	Lugar	Marca	Lugar	Evaluación
1								
2								
3								
4								
5								
6								
7								
8								
9								
10								
11								
12								
13								
14								
15								

Observaciones, Recomendaciones, Evaluación Técnica para mejorar el nivel de preparación de los atletas

RESULTADO OBTENIDO RELACIONADO CON APOYO OTORGADO

Número Participantes		Total Participantes	Apoyo otorgado		Total Apoyo	Mejor Resultado Obtenido	
Hombres	Mujeres		\$ Boletos Aviación	\$ Económico		Lugar	Marca
		0			-		

México, D.F. a ____ de _____ del 2006

Nombre y firma
Presidente de la Federación Deportiva

Nombre y firma
Entrenador de la Federación Deportiva

INSTRUCTIVO DE LLENADO DEL FORMATO:**Reporte Técnico-Deportivo y/o de Metas.**

1	Anotar el nombre del Deporte que representa la Asociación.
2	Anotar el nombre del deporte en el cual se participó.
3	Anotar el nombre de la especialidad del deporte en el cual se compitió.
4	Anotar el nombre de la prueba específica en la cual se compitió.
5	Anotar el nombre del evento, actividad o competencia que se llevó a cabo.
6	Anotar el lugar donde se realizó el evento.
7	Anotar fecha o periodo de cuándo se realizó el evento.
8	Marcar con una X la opción a la cual corresponda el evento.
9	Anotar la altitud del lugar donde se realizó la competencia.
10	Anotar la temperatura promedio que existió durante la competencia, cuando por las características del deporte, corresponda.
11	Anotar el nivel de humedad promedio que existió durante la competencia, cuando por las características del deporte, corresponda.
12	Explicar las condiciones que guardaron las instalaciones de hospedaje durante el evento (servicio, comodidad, amplitud, cercanía).
13	Explicar las condiciones de la comida recibida o adquirida durante el evento (nutrientes, limpieza, servicio, prontitud).
14	Marcar con una X la opción a la cual corresponda el evento.
15	Escribir el objetivo por el cual se asistió al evento (preparación técnica, competencia fundamental, clasificatorio).
16	Anotar el nombre del o los atletas, así como del equipo, en su caso.

17	Anotar el nombre de la prueba específica donde compitió el atleta o equipo.
18	Anotar la marca y/o lugar en el cual se pronosticó el resultado del atleta o equipo.
19	Anotar la marca y/o lugar que se consiguió realmente por el atleta o equipo.
20	Anotar las siguientes leyendas según sea el caso: excelente, buena, regular o deficiente.
21	Anotar el nombre de todos los atletas, así como de los equipos, en su caso.
22	Anotar el nombre del país al que pertenece el atleta o equipo.
23	Anotar el nombre de la prueba específica donde compitió el atleta o equipo.
24	Anotar la marca y/o lugar que consiguió realmente cada atleta o equipo en el evento.
25	Anotar la marca y/o lugar que se consiguió por cada atleta o equipo y, compararla contra los resultados de los atletas o equipos mexicanos. Complementar con las leyendas: excelente, buena, regular o deficiente.
26	Explicar los aspectos con los cuales se puede mejorar el desempeño de los atletas y/o equipos mexicanos.
27	Anotar el número de participantes hombres y número de participantes mujeres mexicanos que participaron en el evento.
28	Anotar el número total de participantes mexicanos apoyados por CONADE durante el evento.
29	Anotar los importes monetarios con los cuales la CONADE apoyó la participación en el evento.
30	Anotar el monto total de recursos recibidos por CONADE para el evento.
31	Anotar el mejor resultado obtenido por un mexicano en el evento y su marca.
32	Anotar la fecha en que fue llenado este formato.
33	Obtener las firmas de las personas indicadas.

ANEXO 4

Comisión Nacional de Cultura Física y Deporte.

REGLAS DE OPERACION PARA EL EJERCICIO FISCAL 2009.

FLUJOGRAMA DEL PROCESO DE OTORGAMIENTO DE APOYOS.

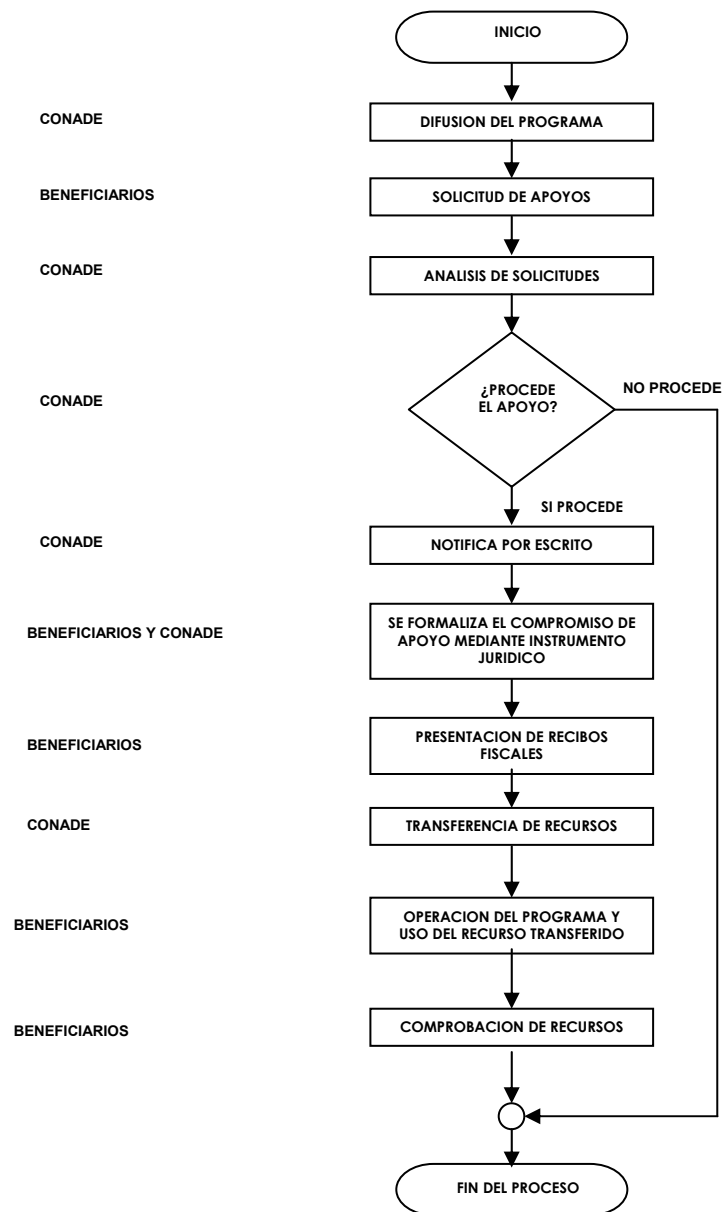

ANEXO 5
INFORME CONSOLIDADO DE METAS
(MEDICINA Y CIENCIAS APLICADAS AL DEPORTE)
 Metas Enero-Diciembre 2009

Nombre del Instituto o Consejo Estatal del Deporte:			
Nombre del Responsable del Centro de Medicina y Ciencias Aplicadas:		Teléfono:	Correo Electrónico:

Meta Anual Programada	Desagregado Mensual													Total	% Alcanzado	
	Total Anual	Ene	Feb	Mar	Abr	May	Jun	Jul	Ago	Sep	Oct	Nov	Dic			
Deportista Atendido																
Evaluación Morfofuncional																
Atención Nutricional																
Atención Psicológica																
Exámenes de Laboratorio y Gabinetes																
Rehabilitación de Terapia Física																
Atenciones Odontológicas																
Consulta General																
Consulta traumatológica																
Cobertura médica de Eventos																
Apoyo médico a Municipios																
Participación en eventos académicos																
Sub Totales																

Elegibilidad:

- a) Remitir a la Dirección de Medicina y Ciencias Aplicadas de la Comisión Nacional de Cultura Física y Deporte (fax No. 0155 5606-8253), en escrito libre la documentación referida en los incisos correspondientes a Criterios de Selección.
- b) Anotar el Nombre del Instituto, Consejo o Dependencia del Deporte de que se trate.
- c) Anotar el Nombre y Profesión del responsable del Centro de Medicina y Ciencias Aplicadas al Deporte.
- d) Señalar el número (s) telefónicos y en su caso correos electrónicos en los que se pueda contactar al responsable del Centro de Medicina y Ciencias Aplicadas.
- e) Establecer que la información que se remita sea bajo protesta de decir verdad.

Obligaciones:

Una vez que se haya determinado el o los Centros de Medicina que hayan cumplido con los requisitos establecidos en las presentes Reglas de Operación, éstos deberán remitir a la Dirección de Medicina y Ciencias Aplicadas de La Comisión Nacional de Cultura Física y Deporte, el formato referente al Informe Consolidado de Metas programadas para el ejercicio fiscal y en forma mensual, los avances correspondientes.

Indicadores de Resultados:

Indicador	Periodicidad
Deportistas hombres y mujeres atendidos en el Centro Estatal de Medicina y Ciencias Aplicadas al Deporte	Mensual

ACUERDO número 469 por el que se emiten las Reglas de Operación del Programa Cultura Física.

Al margen un sello con el Escudo Nacional, que dice: Estados Unidos Mexicanos.- Secretaría de Educación Pública.

JOSEFINA EUGENIA VAZQUEZ MOTA, Secretaria de Educación Pública, con fundamento en los artículos 3o. de la Constitución Política de los Estados Unidos Mexicanos; 38 y 45 de la Ley Orgánica de la Administración Pública Federal; 7o., fracción IX y 14, fracción IX de la Ley General de Educación; 7o. y 12 de la Ley Federal de Transparencia y Acceso a la Información Pública Gubernamental; 1o., 75, 77 y 78 de la Ley Federal de Presupuesto y Responsabilidad Hacendaria; 2o., 8o., 14 y 46 de la Ley Federal de las Entidades Paraestatales; 1o., 2o., 5o., 12, 14, 29, 35, 37, 56, 79, 88, 102, 103 y 106 de la Ley General de Cultura Física y Deporte; 5o., fracciones X, XVI y XVII, 6o., fracción V, 7o. y 30 de la Ley Federal de Fomento a las Actividades Realizadas por Organizaciones de la Sociedad Civil; 176, 178, 179 y 181 del Reglamento de la Ley Federal de Presupuesto y Responsabilidad Hacendaria; 16, 17, 38, fracción II, inciso E del Reglamento de la Ley General de Cultura Física y Deporte; 1o., 3o., fracción XVIII, 28, 29, 40, 53 y Anexo 18 del Presupuesto de Egresos de la Federación para el Ejercicio Fiscal 2009, 1o., 4o. y 5o. del Reglamento Interior de la Secretaría de Educación Pública, y

CONSIDERANDO

Que la Ley Federal de Presupuesto y Responsabilidad Hacendaria en su artículo 1o., segundo párrafo, establece que la administración de los recursos públicos federales se debe realizar con base en criterios de legalidad, honestidad, eficiencia, eficacia, economía, racionalidad, austeridad, transparencia, control, rendición de cuentas y equidad de género;

Que la Ley mencionada dispone que se señalarán en el Presupuesto de Egresos de la Federación aquellos programas que deberán sujetarse a reglas de operación; que las dependencias y las entidades, a través de sus respectivas dependencias coordinadoras de sector, serán responsables de emitir tales reglas respecto de los programas que inicien su operación en el ejercicio fiscal siguiente o, en su caso, las modificaciones a aquéllas que continúen vigentes, previa autorización presupuestaria de la Secretaría de Hacienda y Crédito Público y dictamen de la Comisión Federal de Mejora Regulatoria, y que dichas reglas deberán publicarse en el Diario Oficial de la Federación;

Que el Presupuesto de Egresos de la Federación para el Ejercicio Fiscal 2009 establece en su artículo 28 que los programas que deberán sujetarse a reglas de operación son aquéllos señalados en su Anexo 18. Asimismo, el Ejecutivo Federal, por conducto de la Secretaría de Hacienda y Crédito Público, podrá incluir otros programas que, por razones de su impacto social, deban sujetarse a reglas de operación, y

Que las reglas de operación a que se refiere el presente Acuerdo cuentan con la autorización presupuestaria de la Secretaría de Hacienda y Crédito Público y con el dictamen favorable de la Comisión Federal de Mejora Regulatoria, por lo que he tenido a bien expedir el siguiente:

ACUERDO NUMERO 469 POR EL QUE SE EMITEN LAS REGLAS DE OPERACION DEL PROGRAMA CULTURA FISICA

UNICO.- Se emiten las Reglas de Operación del Programa Cultura Física.

TRANSITORIO

UNICO.- El presente Acuerdo entrará en vigor el primero de enero de dos mil nueve.

México, D.F., a 18 de diciembre de 2008.- La Secretaria de Educación Pública, **Josefina Eugenia Vázquez Mota**.- Rúbrica.

REGLAS DE OPERACION DEL PROGRAMA CULTURA FISICA**INDICE**

- 1. Presentación**
- 2. Antecedentes**
- 3. Objetivos**
 - 3.1** Generales
 - 3.2** Específicos

4. Lineamientos Generales**4.1** Cobertura**4.2** Población Objetivo**4.3** Características de los apoyos**4.3.1** Tipo de Apoyo**4.3.2** Monto del Apoyo**4.4** Beneficiarios**4.4.1** Criterios de Selección**4.4.1.1** Elegibilidad (Requisitos y Restricciones)**4.4.1.2** Transparencia (Métodos y Procesos)**4.4.2** Derechos y Obligaciones**4.4.3** Causas de Incumplimiento, Retención, Suspensión de Recursos y, en su caso, Reducción en la Ministración de Recursos**5. Lineamientos Específicos****5.1** Coordinación Institucional**5.1.1** Instancias Ejecutoras**5.1.2** Instancia Normativa**5.1.3** Instancia(s) de Control y Vigilancia**6. Mecánica de Operación****6.1** Difusión**6.2** Promoción**6.3** Ejecución**6.3.1** Contraloría Social (participación social)**6.3.2** Acta de Entrega-Recepción**6.3.3** Operación y Mantenimiento**7. Informes Programático-Presupuestarios****7.1** Avances Físicos-Financieros**7.2** Cierre de ejercicio**8. Evaluación****8.1** Evaluación Interna**8.2** Evaluación Externa**8.3** Indicadores de Resultados**9. Seguimiento, Control y Auditoría****9.1** Atribuciones**9.2** Objetivo**9.3** Resultados y Seguimiento**10. Quejas y Denuncias****10.1** Mecanismo, Instancias y Canales

ANEXO 1. Modelo de Convenio

ANEXO A. *Lineamientos para el ejercicio de los recursos federales que se otorgan mediante el Convenio de Concertación a las Asociaciones Deportivas Nacionales, y demás Asociaciones Civiles, que tienen por objeto promover el deporte en el marco del SINADE.*

ANEXO 2. Formato de Reporte de gastos**ANEXO 3.** Formato de Reporte Técnico Deportivo y de Metas**ANEXO 4.** Flujograma del Proceso de Otorgamiento de Apoyos**1. Presentación**

El Programa de Cultura Física atiende las estrategias 12.8 y 23.1 del Eje Rector de Igualdad de Oportunidades del Plan Nacional de Desarrollo 2007-2012, que establece promover las actividades físicas de los planteles escolares y el deporte en todo el País, fomentar una cultura física que promueva que todos los mexicanos realicen algún ejercicio físico o deporte de manera regular y sistemática.

En este sentido, este programa tiene como finalidad, fomentar el óptimo, equitativo y ordenado desarrollo de la cultura física y el deporte en todas sus manifestaciones y expresiones, y fomentar una cultura de recreación física que promueva que todos los mexicanos realicen algún ejercicio físico o deporte de manera regular y sistemática. Para la consecución de dicho propósito se establecen las acciones siguientes:

1.- A través del Programa Nacional de Activación Física, con sus tres ejes:

- a) la Actividad Física Escolar,
- b) Actividad Física Laboral y
- c) Actividad Física Para Todos,

La modalidad escolar promueve las actividades físicas en los planteles escolares, la modalidad laboral, en los sectores público y privado y la modalidad de actividad para Todos en Ferias de Actividad Física, Espacios Abiertos y Eventos Masivos, garantizando sin excepción alguna, la igualdad de oportunidades de todas las personas participantes en los beneficios del programa.

2.- A través del Programa de Centros del Deporte Escolar y Municipal se prevé proporcionar espacios para la práctica deportiva regular y sistemática a través de promotores deportivos capacitados y certificados, para una recuperación y utilización óptima de los espacios públicos y canchas deportivas (escuelas técnico deportivas), a fin de promover el establecimiento de ligas, torneos, juegos o eventos deportivos, orientados a desarrollar las habilidades deportivas de los alumnos de los tipos educativos básico, medio superior y superior, así como de la población en general. Coadyuvar con la Secretaría de Educación Pública para que las escuelas sean espacios seguros para la formación de niños y jóvenes a través de la participación organizada de éstos en actividades deportivas y recreativas (Escuela Segura).

3.- La tercer acción se refiere a la realización de eventos multideportivos a nivel nacional, caracterizados por reunir en competencia a los mejores atletas, de categorías infantiles, juveniles, deportistas amateur, profesionales, así como paralímpicos y población indígena, tanto de carácter promocional como selectivos, representantes de los entidades federativas, entidades deportivas y organismos nacionales afines al deporte, así como las asociaciones deportivas nacionales.

2. Antecedentes

La CONADE, elabora los programas anuales de cultura física, para el eficaz y eficiente cumplimiento de los objetivos de Cultura Física y Deporte.

La CONADE, tiene a su cargo la promoción y fomento de la cultura física y el deporte conforme a las siguientes facultades: convocar al SINADE; proponer, dirigir, ejecutar, evaluar y vigilar la política nacional de cultura física y deporte; integrar el Programa Nacional de Cultura Física y Deporte y, en coordinación con los tres órdenes de gobierno, vincular la ejecución de las políticas que orienten el fomento y desarrollo del deporte en el país.

Con el propósito de lograr los objetivos planteados, la CONADE impulsará el desarrollo de programas específicos de conformidad con las disposiciones contenidas en el Decreto de Presupuesto de Egresos de la Federación vigente. Los recursos financieros, materiales y humanos, se distribuirán en los programas de la Comisión bajo los términos y condiciones de las presentes Reglas de Operación.

Con fundamento en las disposiciones aplicables a la Administración Pública Federal y la Ley General de Cultura Física y Deporte, mediante Acuerdo o Convenio de Coordinación o Concertación y con base en las presentes Reglas de Operación, se instrumentará la ordenada ejecución, seguimiento y evaluación de los programas que conjuntamente se impulsen con los miembros del SINADE.

Glosario

Para el efecto de las presentes Reglas de Operación, se entenderá por:

- a) **Asociaciones Deportivas Nacionales.**- Federaciones Deportivas Nacionales.
- b) **Ciclo Olímpico.**- Periodo de cuatro años en el que se preparan a los atletas que son candidatos a participar en los Juegos Olímpicos.
- c) **CODEME.**- Confederación Deportiva Mexicana, A.C.
- d) **COM.**- Comité Olímpico Mexicano, A.C.
- e) **CONADE.**- Comisión Nacional de Cultura Física y Deporte.
- f) **CONDDE.**- Consejo Nacional del Deporte de la Educación, A.C.
- g) **CONDEBA.**- Consejo Nacional del Deporte de la Educación Básica, A.C.
- h) **CONEVAL.**- Consejo Nacional de Evaluación de la Política de Desarrollo Social.
- i) **Entidades federativas.**- 31 Estados y el Distrito Federal.
- j) **Entidades Deportivas.**- Instituto Mexicano del Seguro Social, Universidad Nacional Autónoma de México e Instituto Politécnico Nacional.
- k) **Institutos estatales del deporte o su equivalente.**- secretarías, institutos, comisiones o consejos estatales del deporte.
- l) **Evento multideportivo de carácter nacional.** Evento que se celebra dentro del marco del Sistema Nacional de Cultura Física y Deporte cada año.
- l) **Eventos Deportivos Nacionales.**- Eventos Deportivos a los que asisten deportistas de categoría infantil, juvenil, amateur o población indígena.
- m) **Organismos Nacionales Afines al Deporte.**- Organismos Deportivos del Sector Público, Social y Privado.
- n) **PEF.**- Decreto de Presupuesto de Egresos de la Federación.
- o) **PNAF.**- Programa Nacional de Activación Física.
- p) **Reglas.**- Las presentes Reglas de Operación.
- q) **SEP.**- Secretaría de Educación Pública.
- r) **SFP.**- Secretaría de la Función Pública.
- s) **SHCP.**- Secretaría de Hacienda y Crédito Público.
- t) **SICCED.**- Sistema de Certificación y Capacitación para entrenadores deportivos.
- u) **SINADE.**- Sistema Nacional de Cultura Física y Deporte.

3. Objetivos

3.1 Generales

Fomentar una cultura de actividad física y recreación que promueva que toda la población realice algún ejercicio físico o deporte de manera regular y sistemática.

3.2 Específicos.

Infundir en la población el hábito de la práctica de alguna actividad física, con el fin de elevar su calidad de vida, generando una población más sana y productiva.

Fomentar la práctica sistemática del deporte promoviendo programas técnicos, ligas, torneos, juegos y/o eventos deportivos, orientados a desarrollar las habilidades deportivas que constituyan una nueva forma de participación de la niñez, la juventud y población en general, a través de la operación de escuelas técnico deportivas y de ligas deportivas, que dentro de los Centros del Deporte Escolar y Municipal fomenten la

integración de la comunidad e impulsen una cultura física y deportiva en la población escolar y municipal que coadyuve a la integración de la sociedad en general, masificando la práctica deportiva más allá de un esquema de competencia. De igual forma, otorgar reconocimiento por su trayectoria y dedicación en el espacio escolar a los Profesores de Educación Física que conduzcan a un mejor desarrollo de los recursos humanos y que propicien la calidad educativa.

Apoyar en la realización del Evento Multideportivo de Carácter Nacional reconocidos por todos los miembros del SINADE como básicos para concluir los procesos de selección de los deportistas representantes de las entidades federativas con la finalidad de favorecer la participación de un mayor número de deportistas mexicanos en un solo proceso de competencias nacionales y promocionales.

De igual forma apoyar en la ejecución de los Eventos Deportivos Nacionales, dirigidos a la población abierta, deportistas amateur escolar y no escolar, así como a población indígena y tradicional.

4. Lineamientos Generales

4.1 Cobertura

Nacional.

4.2. Población objetivo

Población en general, niños y jóvenes no estudiantes, así como alumnos de educación de nivel básico, medio superior y superior, así como educadores físicos y los deportistas mexicanos en el exterior.

4.3 Características de los apoyos

4.3.1 Tipo de Apoyo

Los apoyos se otorgarán con el propósito de incorporar actividad física, dentro de los hábitos de la vida cotidiana de la población mexicana, mediante la participación de la población en los programas de activación física, eventos deportivos nacionales, selectivos y escolares y en centros del deporte escolar y municipal, así como instalar y operar los antes referidos.

Para alcanzar nuestro fin los apoyos podrán ser técnico-operativos, asesorías, capacitación y económicos, destinados para la operación del programa, eventos o actividades con montos definidos de acuerdo al proyecto que se apruebe. Cualquier recurso adicional deberá apegarse a lo establecido en las presentes Reglas.

Los apoyos que se otorguen a las sedes para la realización del evento multideportivo nacional y el resto de los eventos deportivos nacionales, podrán ser en especie y/o económicos y estará en función al número de participantes, duración de las competencias y pago de servicios básicos, entre otros.

4.3.2 Monto del Apoyo

La CONADE participará con los recursos que se autoricen en el Presupuesto de Egresos de la Federación para el ejercicio fiscal 2009 para este programa.

Los montos máximos a otorgar se distribuirán de la siguiente manera:

Beneficiarios Montos Máximos Anuales

BENEFICIARIO	MONTO
Institutos, comisiones y/o consejos estatales del deporte o su equivalente, dependencias y entidades de la administración pública federal, estatal y municipal, organizaciones sociales y privadas y asociaciones deportivas nacionales e Instituto de los mexicanos en el exterior (destinado a Actividad física y recreación en población no escolar)	\$38,000,000.00 *
Institutos, comisiones y/o consejos estatales del deporte o su equivalente, dependencias y entidades de la administración pública federal, estatal y municipal, organizaciones sociales y privadas y federaciones y/o asociaciones deportivas nacionales. (Destinado a Actividad física y recreación en población escolar)	\$8,392,520.00 *
Entidades federativas, institutos, comisiones y/o consejos estatales del deporte o su equivalente, las dependencias y entidades de la Administración Pública Federal, Estatal y Municipal, Consejos Nacionales del Deporte Estudiantil, las Asociaciones Deportivas Nacionales y Organizaciones sociales y privadas (destinado a Centros del deporte escolar y municipal).	\$24,543,882.00 *

CONDEBA (destinado a Concurso Nacional de la Clase de Educación Física y Reconocimiento Nacional del Profesor Distinguido en Educación Física)	\$1,000,000.00	**
Entidades federativas, Institutos y/o consejos estatales del deporte o su equivalente, entidades deportivas, organismos nacionales afines al deporte y asociaciones deportivas nacionales. (Olimpiada Nacional en su fase Regional y Nacional)	\$127,205,350.00	*
Entidades federativas, Institutos y/o consejos estatales del deporte o su equivalente, entidades deportivas, organismos nacionales afines al deporte y asociaciones deportivas nacionales (destinado a Eventos Deportivos Nacionales).	\$7,700,000.00	

* El monto es máximo anual a distribuirse entre las entidades y dependencias federales y estatales, dependerá del programa de actividades, así como del tamaño del grupo beneficiario, sujeto a disponibilidad presupuestaria.

** Monto máximo a distribuir entre las entidades organizadoras, sujeto a disponibilidad presupuestaria.

4.4 Beneficiarios

Entidades federativas, los institutos y/o consejos estatales del deporte o su equivalente, las dependencias y entidades de la Administración Pública Federal, Estatal y Municipal, Consejos Nacionales del Deporte Estudiantil, las Asociaciones Deportivas Nacionales, Entidades Deportivas, Organismos Nacionales Afines, Instituto de los Mexicanos en el Exterior, Organizaciones sociales y privadas y fideicomisos.

De conformidad con el Artículo 40 del Decreto de Presupuesto de Egresos de la Federación 2009, las asociaciones civiles deberán:

- Cumplir con la Ley General de Cultura Física y Deporte y su Reglamento, con el Programa Nacional de Cultura Física y Deporte 2008-2012 y con las Reglas de Operación de la Comisión;
- Informar a la CONADE, a más tardar el último día hábil de enero, sobre el ejercicio de los recursos públicos que hayan recibido durante el ejercicio fiscal 2008, así como los resultados obtenidos;
- Informar a la CONADE, de acuerdo a los reportes periódicos que se establezcan en las reglas de operación, sobre el ejercicio de los recursos públicos federales que reciban y los resultados obtenidos;
- Entregar su programa anual con indicadores y metas, y alineado al Programa Nacional de Cultura Física y Deporte, y contar con la aprobación de la CONADE;
- Acrediten estar integradas y operando de conformidad con las disposiciones aplicables, y
- Acreditar haber dado cumplimiento a sus obligaciones estatutarias y a su objeto social.

La Comisión Nacional de Cultura Física y Deporte hará entrega de los recursos públicos directamente a las asociaciones deportivas nacionales, de conformidad con el Programa Nacional de Cultura Física y Deporte, y reportará el ejercicio de los mismos y los resultados obtenidos en los informes trimestrales.

4.4.1 Criterios de Selección

La CONADE evaluará y dictaminará la viabilidad de las solicitudes de apoyo, considerando como criterios de resolución que los beneficiarios solicitantes y la población objetivo, pertenezcan a los señalados en las presentes Reglas y que exista disponibilidad de recursos con base en el Presupuesto de Egresos de la Federación vigente, y que los apoyos que soliciten se encuentren indicados en las presentes Reglas.

El Plazo máximo de respuesta será de 3 meses conforme a lo establecido en el Artículo 17 de la Ley Federal de Procedimiento Administrativo. Si al término del plazo máximo de respuesta, la CONADE no ha respondido, se entenderá que la solicitud fue resuelta en sentido negativo. La CONADE cuenta con un plazo de prevención de 30 días naturales para requerirle al solicitante la información faltante (1/3 del plazo máximo de respuesta).

4.4.1.1 Elegibilidad (Requisitos y Restricciones)

Para acceder a los apoyos del Programa de Cultura Física, los solicitantes deberán cumplir con lo siguiente:

a) En el caso de las asociaciones deportivas nacionales y los organismos nacionales afines al deporte en su calidad de asociaciones civiles sin fines de lucro, presentar lo siguiente:

- Constancia de inscripción en el Registro Federal de las Organizaciones de la Sociedad Civil.
- Constancia de inscripción al Registro Nacional de Cultura Física y Deporte (RENADE). En su caso comprobación del inicio del trámite
- Acta protocolizada de la última designación de su Consejo Directivo o su equivalente.
- Estados financieros correspondientes al ejercicio fiscal del año inmediato anterior.

b) Solicitud de los apoyos a través de un escrito libre.

c) Presentar un programa anual de actividades que una vez aprobado por la CONADE servirá como elemento de planeación, evaluación y seguimiento.

d) Para actividad física y recreación, estar constituido en un grupo susceptible de apoyo en el programa (institutos, comisiones y/o consejos estatales del deporte o su equivalente, las dependencias y entidades de la administración pública federal, estatal y municipal, organizaciones sociales y las asociaciones deportivas nacionales).

e) Para la operación del programa de Centros del Deporte Escolar y Municipal, que el municipio o escuela cuenten con el espacio físico en condiciones básicas para la instalación, operación y permanencia de Centros del Deporte.

f) Para participar en la organización de los eventos multideportivos nacionales y eventos deportivos nacionales, el solicitante deberá presentar la propuesta correspondiente. No podrán participar en la organización de dichos eventos los organismos que pretendan hacerlo con fines de lucro o de proselitismo, religioso o político.

Restricciones

No se podrán recibir apoyos y estímulos cuando se incurra en alguno de los siguientes supuestos:

- a) Contraten, con recursos públicos, a personas con nexos de parentesco con los directivos de la organización, ya sea por consanguinidad o afinidad hasta en cuarto grado.
- b) Cuando se encuentre inhabilitado o sancionado el titular de la asociación o el representante legal, que le impida ejercer recursos federales, por algún tipo de responsabilidad o infracción a la Ley General de Cultura Física y Deporte y su Reglamento y demás ordenamientos aplicables.
- c) Cuando sea sancionada con suspensión o cancelación definitiva de su inscripción en el Registro Federal de Organizaciones de la Sociedad Civil.
- d) Por abstenerse de entregar los informes que le sean requeridos por la CONADE, referente a la utilización de los recursos públicos federales sobre sus fines, estatutos, programas, actividades, beneficiarios, fuentes de financiamiento nacionales o extranjeras o de ambos, patrimonio, operación administrativa y financiera.
- e) Cuando exista intereses en conflicto de alguno de los miembros del Consejo Directivo de la Organización de la Sociedad Civil, con motivo del desempeño de sus funciones en el citado Consejo y/o una designación por autoridad gubernamental para el desempeño de funciones vinculadas con el deporte nacional, estatal, municipal y/o delegacional, que afecten el desempeño imparcial tanto de su empleo como de su cargo en el Consejo, o en general cuando tenga cargos públicos.

4.4.1.2 Transparencia (Métodos y Procesos)

Los apoyos destinados para la operación de cada programa, evento o actividad a través de apoyos técnicos operativos, recursos financieros, asesorías y capacitación, estarán sujetos a la presentación del programa, así como a la viabilidad, impacto y evaluación que se haga de los mismos. En apego a la Ley Federal de Transparencia y Acceso a la Información Pública Gubernamental la CONADE publicará los informes trimestrales de avance programático y presupuestal en el Portal de Internet www.conade.gob.mx.

4.4.2 Derechos y obligaciones

Derechos

Los beneficiarios contarán con los recursos económicos, asesoría técnica y/o capacitación para el desarrollo de las actividades y eventos del Programa, según corresponda.

En el caso de actividad física y recreación, podrán reproducir los materiales que estimen necesarios y que permita cubrir la demanda de acuerdo con la población objetivo.

Obligaciones

- Suscribir Convenio de Colaboración y/o Concertación que incluya la programación de los recursos y metas de la ejecución del programa, así como el Anexo Técnico de Ejecución que defina sobre qué aspectos específicos se autorizará la utilización de los recursos en el marco de las presentes Reglas.
- Realizar la difusión y ejecución del programa.
- Promover dentro de su ámbito la capacitación, actualización y profesionalización de los recursos humanos que requiere el programa.
- La operación de los Centros del Deporte Escolar y Municipal, deberá apegarse a lo establecido por las disposiciones que para tal efecto se emitan.
- Sujetarse a los lineamientos contenidos en el cuaderno de cargo y documento rector del Concurso Nacional de la Clase de Educación Física y el instructivo de participación del Reconocimiento Nacional del Profesor Distinguido en Educación Física, respectivamente, así como las convocatorias que para ello sean emitidas.
- Entregar a la CONADE un informe técnico deportivo y metas, así como un reporte de gastos sobre la aplicación de los recursos de conformidad a lo establecido en los convenios correspondientes; la temporalidad para cada actividad y evento también será especificada en dichos convenios.
- En el caso de los eventos multideportivos y deportivos nacionales, la entidad federativa a la que se le ha asignado la responsabilidad de organizar el evento, deberá garantizar la realización del mismo y entregar avances periódicos en el proceso de la organización.
- Por lo que corresponde a los recursos económicos otorgados, la comprobación de éstos, deberá cumplir con lo dispuesto en los lineamientos que establecen el procedimiento que deberán observar los organismos e instituciones públicas y privadas para efectos de comprobar los recursos federales que reciben por parte de la CONADE, publicados en el Diario Oficial de la Federación el 30 de octubre de 2006.
- En el caso de los consejos nacionales del deporte estudiantil, las asociaciones deportivas nacionales y los organismos nacionales afines al deporte en su calidad de asociaciones civiles sin fines de lucro, las organizaciones sociales y privadas, deberán:
 - a) Contar con un sistema de contabilidad de acuerdo con las normas y principios de contabilidad generalmente aceptados.
 - b) Proporcionar la información que les sea requerida por la CONADE y autoridades competentes, sobre sus fines, estatutos, programas, actividades, beneficiarios, fuentes de financiamiento nacionales o extranjeras o de ambas, patrimonio, operación administrativa y financiera, y uso de los apoyos y estímulos públicos que reciban.
 - c) En caso de disolución, transmitir los bienes que haya adquirido con apoyos y estímulos públicos, a otra u otras organizaciones que realicen actividades objeto de fomento a la cultura física y deporte, y que estén inscritas en el Registro establecido por la Ley Federal de Fomento a las Actividades Realizadas por Organizaciones de la Sociedad Civil.

4.4.3 Causas de Incumplimiento, Retención, Suspensión de Recursos y, en su caso, Reducción en la Ministración de Recursos

- Consistirán en la suspensión, reducción o cancelación de los recursos hasta en tanto no se subsane la irregularidad en el manejo y aplicación de los recursos, y las cuales se aplicaran en los términos de lo dispuesto por los Lineamientos que establecen el procedimiento que deberán observar los organismos e instituciones públicas y privadas para efectos de comprobar los recursos federales que reciben por parte de la CONADE, y/o
- Se impondrá a la organización de la sociedad civil, las sanciones señaladas por la Ley Federal de Fomento a las Actividades Realizadas por las Organizaciones de la Sociedad Civil y mediante el procedimiento respectivo.

- Asimismo, los titulares y demás representantes de los consejos directivos de las asociaciones civiles, para el caso de cometer irregularidades en el manejo y aplicación de los recursos serán sujetos a las responsabilidades penales, administrativas o civiles que correspondan.
- Los representantes legales de los Institutos, Consejos o Comisiones o equivalente que cometan irregularidades en el manejo y aplicación de los recursos, serán sancionados en los términos de lo dispuesto por la normatividad federal aplicable, así como por lo dispuesto por la Ley Federal de Responsabilidades Administrativas de los Servidores Públicos y demás ordenamientos aplicables.

5. Lineamientos Específicos

5.1 Coordinación Institucional

La CONADE a través de los Institutos, Consejos Estatales de Cultura Física y Deporte e Instituciones afines, establecerán los mecanismos de coordinación necesarios para garantizar que el Programa y sus acciones, no se contrapongan, afecten o presenten duplicidades con otros programas o acciones del gobierno federal.

La coordinación institucional del Programa y la vinculación de acciones busca potenciar el impacto de los recursos, fortalecer la cobertura de las acciones, explotar la complementariedad y reducir gastos administrativos.

El programa conjunta recursos financieros federales y estatales convenidos. Para ello, la CONADE se coordinará con organismos afines de los estados para transferir los recursos, mismos que se hacen entrega a los responsables de los proyectos para el desarrollo de los mismos. Las acciones se dan en el marco de las presentes Reglas de Operación y la normatividad aplicable.

La población beneficiaria no podrá gozar simultáneamente del apoyo de otros programas federales o de las entidades federativas, que consideren la realización de las mismas actividades autorizadas y financiadas, salvo en el caso de que, a la presentación del proyecto, se haya mencionado y justificado plenamente el apoyo por otras instancias y que éste no presente una duplicidad en el financiamiento sino un complemento.

5.1.1 Instancias Ejecutoras

Las entidades federativas, los institutos, comisiones y/o consejos estatales del deporte o su equivalente, los consejos nacionales del deporte estudiantil, entidades deportivas, dependencias y entidades de la administración pública federal, estatal y municipal, (actividad física y recreación), organismos nacionales afines al deporte y las asociaciones deportivas nacionales.

5.1.2 Instancia Normativa

La CONADE.

5.1.3 Instancias de Control y Vigilancia

La CONADE y El Organismo Interno de Control en la CONADE

6. Mecánica de Operación

6.1 Difusión

Para garantizar la transparencia se dará amplia difusión al Programa a nivel nacional y se promoverán las acciones similares por parte de los beneficiarios. La información del Programa será publicada en el portal de la CONADE en Internet (www.conade.gob.mx), pormenorizada por beneficiario y montos, en los términos de la Ley Federal de Transparencia y Acceso a la Información Pública Gubernamental.

Este Programa se realiza con recursos federales aprobados en el Presupuesto de Egresos de la Federación para el ejercicio fiscal 2009.

La papelería, documentación oficial, así como la publicidad y promoción de este programa, deberán incluir claramente visible y audible la siguiente leyenda:

“Este programa es público, ajeno a cualquier partido político. Queda prohibido el uso para fines distintos a los establecidos en el Programa”

La información de montos y beneficiarios deberá ser publicada en los términos de la Ley Federal de Transparencia y Acceso a la Información Pública Gubernamental.

6.2 Promoción

Por conducto de los miembros del Sistema Nacional de Cultura Física y Deporte, los medios masivos de comunicación y por medio del portal en Internet de la Comisión Nacional de Cultura Física y Deporte: www.conade.gob.mx.

El Instituto y/o Consejo Estatal del Deporte o su equivalente, y el municipio, deberán realizar la promoción, conjuntamente con la autoridad educativa estatal y/o municipal en los casos que así se requiera, para dar a conocer las actividades que se ofrecen a través de los programas.

6.3 Ejecución

- a) La CONADE difunde a nivel nacional el Programa.
- b) Las entidades federativas, los institutos, comisiones y/o consejos estatales del deporte o su equivalente, consejos nacionales del deporte estudiantil, las entidades deportivas, las dependencias y entidades de la administración pública federal, estatal y municipal, los organismos nacionales afines al deporte y las asociaciones deportivas nacionales, solicitan por escrito los apoyos a la CONADE.
- c) La CONADE analiza las solicitudes y la documentación de cada solicitante y determina la viabilidad de su apoyo.
- d) La CONADE notifica por escrito a los solicitantes la resolución a cada una de sus solicitudes.
- e) El representante legal del beneficiario y la CONADE firman el convenio de colaboración y/o concertación y los anexos técnicos de ejecución respectivos. Ante la falta de firma de cualquiera de dichos documentos no se podrán otorgar los recursos económicos.
- f) Previamente a la transferencia de recursos, los beneficiarios, deberán entregar a la CONADE recibos fiscales oficiales.
- g) La CONADE radicará los recursos a los beneficiarios una vez que éstos hayan cumplido con los preceptos del convenio de colaboración y/o concertación.
- h) El representante legal de los beneficiarios presentará las comprobaciones de los apoyos otorgados en apego a lo establecido en el Convenio de Colaboración y/o Concertación, el o los anexos técnicos de ejecución, así como en las disposiciones normativas que regulan el gasto público federal, por lo cual, la comprobación de dichos recursos deberá cumplir con lo dispuesto en los lineamientos que establecen el procedimiento que deberán observar los organismos e instituciones públicas y privadas para efectos de comprobar los recursos federales que reciben por parte de la CONADE, publicados en el Diario Oficial de la Federación el 30 de octubre de 2006.
- i) Los recursos económicos que se otorguen sólo podrán ser utilizados para las actividades expresamente autorizadas en el o los anexos técnicos de ejecución que formará parte del Convenio que se suscriba. Cualquier uso distinto que no haya sido expresamente autorizado por la CONADE, será sancionado conforme a la Ley.
- j) La CONADE revisará la documentación comprobatoria y notificará al representante legal de los beneficiarios del cumplimiento o incumplimiento de lo dispuesto en los instrumentos jurídicos respectivos
- k) El representante legal del beneficiario que persista en el incumplimiento de la comprobación del gasto, se hará acreedor a la sanción que corresponda en los términos que se establecen en el numeral 4.4.3.

6.3.1 Contraloría Social (participación social)

La Contraloría Social estará a cargo de los miembros de la comunidad, incluidos los integrantes de los Sistemas Estatales de Cultura Física y Deporte. Con el propósito de incorporar a la ciudadanía en el control, vigilancia y evaluación de los programas sociales, la CONADE promoverá la contraloría social con base en la normatividad establecida para tal efecto.

6.3.2 Acta de Entrega-Recepción

No aplica.

6.3.3 Operación y Mantenimiento

No aplica.

7. Informes Programático-Presupuestarios

7.1 Avances Físicos-Financieros

A través de su representante legal, los beneficiarios formularán a la CONADE su informe de avances de la aplicación de los recursos otorgados de acuerdo a las condiciones y plazos establecidos en el convenio de colaboración y concertación y en los anexos técnicos de ejecución.

Invariablemente, los beneficiarios deberán acompañar dichos informes con la explicación de las variaciones entre el presupuesto asignado, modificado, el ejercido y de metas. Esta información permitirá conocer la eficiencia de la operación del Programa en el periodo que se reporta y será utilizada para integrar los informes institucionales correspondientes. Será responsabilidad de la CONADE concentrar y analizar dicha información para la toma oportuna de decisiones.

El incumplimiento de esta disposición, limitará la aplicación de los recursos destinados al beneficiario de este Programa en el presente o, en su caso, el siguiente ejercicio presupuestal.

7.2 Cierre del Ejercicio

La CONADE integrará el cierre del ejercicio programático presupuestal anual al 31 de diciembre del ejercicio fiscal vigente e informará a la Coordinadora Sectorial el resultado del mismo.

Los recursos presupuestales que no se ejerzan durante el año, deberán reintegrarse a la CONADE e informarse a más tardar el 15 de diciembre del ejercicio fiscal vigente, para que éstos formen parte del remanente del ejercicio fiscal. En caso de no dar cumplimiento en la fecha señalada, los beneficiarios por conducto de su representante legal estarán obligados a reintegrarlos en efectivo a la Tesorería de la Federación a más tardar los primeros cinco días naturales del mes de enero del año siguiente al ejercicio fiscal vigente, de lo contrario serán responsables de cubrir los daños al erario federal por la extemporaneidad de la concentración de los recursos que determine la Dirección de Fiscalización a Entidades y Dependencias de la Tesorería de la Federación.

8. Evaluación

8.1. Evaluación Interna

La Unidad Responsable del Programa instrumentará un procedimiento de evaluación interna, con el fin de monitorear el desempeño del Programa, construyendo indicadores relacionados con sus objetivos específicos, de acuerdo con lo que establecen los Lineamientos Generales para la Evaluación de los Programas Federales de la Administración Pública Federal, y el Programa Anual de Evaluación 2009 del CONEVAL. El Procedimiento operará considerando la disponibilidad de recursos humanos y presupuestales de las instancias que intervienen.

8.2 Evaluación Externa

La CONADE, en uso de las atribuciones que le confiere su estatuto orgánico, designa a la Subdirección General de Administración como la Unidad Administrativa ajena a la operación de los Programas con Reglas de Operación, para que en coordinación con la Unidad Responsable del Programa, instrumente lo establecido para la evaluación externa de los programas federales, de acuerdo con la Ley General de Desarrollo Social, el Presupuesto de Egresos de la Federación 2009, los Lineamientos Generales para la Evaluación de los Programas Federales de la Administración Pública Federal y el Programa Anual de Evaluación 2009 del CONEVAL.

8.3 Indicadores de Resultados

Con base en lo dispuesto por el Presupuesto de Egresos de la Federación, la evaluación incluirá indicadores desagregados por sexo y por grupo de edad, de forma que se demuestre el acceso equitativo y no discriminatorio de las mujeres e indígenas a los beneficios del Programa, así como propiciar la protección del medio ambiente y los recursos naturales. En tal caso se emplearán los siguientes indicadores.

Las presentes Reglas de Operación fueron elaboradas bajo el enfoque de la metodología del marco lógico, conforme a los criterios emitidos conjuntamente por el Consejo Nacional de Evaluación de la Política de Desarrollo Social y la Secretaría de Hacienda y Crédito Público, mediante oficio números 307-A 2009 y VQZ.SE.284/08 de fecha 24 de octubre de 2008. No se omite señalar que en lo que respecta a la Matriz de Marco Lógico vinculada a las presentes reglas, ésta se encuentra en proceso de consolidación y mejora continua.

Asociación con MIR	Indicador	Meta*	Periodicidad
Propósito Incorporar actividad física, dentro de los hábitos de la vida cotidiana de la población mexicana, mediante el fortalecimiento de la cultura física.	Tasa de crecimiento de la participación en los eventos nacionales de activación física, deportivos y en centros escolares y municipales.	2.79	Semestral
Componente 1 Contribuir al desarrollo y fortalecimiento de la cultura física en la población mexicana.	Número de población participante (personas y alumnos) en los programas de activación física.	9,397,380	Semestral
Componente 2 Instalar y operar centros deportivos escolares y municipales en todas las regiones del país, atendiendo a un mayor número de población que realiza actividades físicas y deportivas.	Incremento porcentual de centros instalados y en operación.	3,000	Semestral
Componente 3 Participaciones de la población en eventos deportivos nacionales, selectivos y escolares.	Numero de población participante en eventos deportivos nacionales, selectivos y escolares.	8,227,790	Semestral
Componente 4 Incrementar el número de participantes en las actividades físicas, deportivas y de recreación en los centros del deporte escolar y municipal.	Porcentaje de participantes en el sub-programa de centros del deporte escolar y municipal.	7,190,000	Semestral

Nota: Los elementos del cuadro no representan la totalidad de la Matriz de Indicadores de Resultados (MIR). Dicha Matriz se encuentra en proceso de validación.

* La meta aún puede tener variaciones debido a la asignación presupuestal 2009.

9. Seguimiento de Control y Auditoría

9.1 Atribuciones

Los recursos que se otorgan podrán ser revisados por la CONADE, la Auditoría Superior de la Federación, la Secretaría de la Función Pública, el Organismo Interno de Control en la CONADE y, en su caso, por las Contralorías Estatales de acuerdo a sus respectivas atribuciones y competencias.

9.2 Objetivo

Verificar que los recursos sean aplicados con racionalidad, transparencia, calidad y congruentes con los indicadores.

9.3 Resultados y Seguimiento

Como resultado de las revisiones de auditoría, el Organismo Interno de Control en la CONADE realizará el seguimiento que permita emitir informes, hasta su total solventación y, en su caso, deslindar las responsabilidades procedentes.

10. Quejas y Denuncias

10.1 Mecanismos, Instancias y Canales

Para presentar una queja, denuncia o sugerencia, se podrá realizar mediante los siguientes mecanismos:

Personalmente, en las oficinas del Organismo Interno de Control en la CONADE, ubicadas en Camino a Santa Teresa 482, colonia Peña Pobre, código postal 14060, en México, Distrito Federal, en un horario de 9:00 a 15:00 y de 16:00 a 18:00 horas; vía telefónica al número 59-27-52-00, extensiones 4300, 4310 o 4320, o correo electrónico a la siguiente dirección: quejas@conade.gob.mx; igualmente al teléfono 20002000 Servicio de Atención Telefónica a la Ciudadanía (SACTEL) de la Secretaría de la Función Pública.

ANEXO 1
MODELO DE CONVENIO 2009

CONVENIO DE CONCERTACION Y COLABORACION QUE CELEBRAN POR UNA PARTE LA COMISION NACIONAL DE CULTURA FISICA Y DEPORTE, A QUIEN EN LO SUCESIVO SE LE DENOMINARA "LA CONADE", REPRESENTADA POR _____ Y POR LA OTRA PARTE LA ORGANIZACION DE LA SOCIEDAD CIVIL, A QUIEN EN LO SUBSECUENTE SE LE DENOMINARA " _____", REPRESENTADA POR SU _____, _____, ASISTIDO POR _____ Y A ELLOS COMO "LAS PARTES" CUANDO ACTUEN O SE DENOMINEN CONJUNTAMENTE, DE CONFORMIDAD CON LOS ANTECEDENTES, DECLARACIONES Y CLAUSULAS SIGUIENTES:

ANTECEDENTES (EN SU CASO)

DECLARACIONES

I.- DECLARA "LA CONADE" POR CONDUCTO DE SUS REPRESENTANTES LEGALES:

I.1 Que es un Organismo Público Descentralizado de la Administración Pública Federal, con Personalidad Jurídica y Patrimonio propios, de acuerdo con lo establecido en el artículo 14 de la Ley General de Cultura Física y Deporte, publicada en el Diario Oficial de la Federación el día 24 de febrero de 2003.

I.2 Que dentro de sus atribuciones se encuentran entre otras:

- Proponer, dirigir, ejecutar, evaluar y vigilar la política nacional de cultura física y deporte;
- Coordinar acciones con las Dependencias y Entidades de la Administración Pública Federal, los Estados, el Distrito Federal, los Municipios y el sector social y privado en lo relativo a investigación en ciencias y técnicas en materia de cultura física y deporte;
- Promover el desarrollo de los programas de formación, capacitación, actualización y los métodos de certificación en materia de cultura física y deporte, promoviendo y apoyando, la inducción de la cultura y el deporte en los planes y programas educativos;
- Fomentar y promover la construcción, conservación, adecuación, uso y mejoramiento de instalaciones destinadas a la cultura física y deporte;
- Integrar y actualizar el Registro Nacional de Cultura Física y Deporte;
- Diseñar y establecer los criterios para asegurar la uniformidad y congruencia entre los programas de cultura física y deporte del sector público federal y la asignación de los recursos federales para los mismos fines;
- Celebrar acuerdos, convenios, contratos y bases con las autoridades de las Entidades Federativas, el Distrito Federal, y los Municipios a fin de promover, con la participación, en su caso, de los sectores social y privado, las políticas, acciones y programas tendientes al fomento, promoción, incentivo y desarrollo de cultura física y el deporte;

I.3 Que conforme al Programa _____, "LA CONADE" promoverá la participación de los sectores Público, Privado y Social, con acciones necesarias para el desarrollo de sus objetivos, en los niveles Federal, Estatal y Municipal.

I.4 Que para promover y difundir la Cultura Física y Deporte, la Ley de la materia, faculta a "LA CONADE" para concertar acuerdos y convenios que permitan la interacción entre este organismo y los integrantes del Sistema Nacional de Cultura Física y Deporte, así como con cualquiera otro que le permita cumplir con sus fines.

I.5 Que de acuerdo con los fines de "LA CONADE", dichos convenios tendrán por objeto generar acciones, y programas necesarios para la coordinación, fomento, ejecución, apoyos, promoción, difusión y desarrollo de la Cultura Física y Deporte.

I.6 Que el o los _____ acredita (n) su personalidad con _____.

I.7 Que para efectos del presente documento señala como domicilio legal el ubicado en: Camino a Santa Teresa número 482, colonia Peña Pobre, Delegación Tlalpan, C.P.14060, en México, Distrito Federal.

II.- DECLARA "LA ORGANIZACION DE LA SOCIEDAD CIVIL" POR CONDUCTO DE SU TITULAR:

II.1 Que es una _____, constituida conforme a las leyes de la República Mexicana, tal y como se acredita con el Testimonio de la Escritura Pública número _____ de fecha _____ de _____ del año _____, pasada ante la fe del Notario Público número _____ del _____, Licenciado _____.

II.2 Que su objeto social es, entre otros:

- _____
- _____
- _____
- _____

II.3 Que mediante el Testimonio de la Escritura Pública número _____ de fecha _____ de _____ del año _____, pasada ante la fe del Licenciado _____, Notario Público número _____ del _____, fue protocolizada el Acta de Asamblea General Ordinaria de Asociados mediante la cual fue elegido el _____ como Presidente de la _____, para el periodo _____ quien cuenta con las facultades bastantes y suficientes para la celebración de este convenio, las cuales a la fecha no le han sido revocadas, restringidas o de alguna manera limitadas. Asimismo, se designa al _____ en su carácter de _____ de "LA ORGANIZACION DE LA SOCIEDAD CIVIL", tal y como se acredita con la escritura pública número _____ de fecha _____ de _____ del año _____, pasada ante la fe del Notario Público número _____, del _____, es responsable del manejo y aplicación de los recursos federales que otorgue "LA CONADE" a "LA ORGANIZACION DE LA SOCIEDAD CIVIL".

II.4 Que cuenta con la clave única de inscripción al Registro Federal de Organizaciones de la Sociedad Civil, número _____, con folio número _____ de fecha _____ de _____ del año _____, de conformidad con lo dispuesto en la Ley Federal de Fomento a las Actividades realizadas por Organizaciones de la Sociedad Civil y su Reglamento.

II.5 Que cuenta con la clave de Registro Unico del Deporte, número _____, de fecha _____, de conformidad con lo dispuesto en la Ley General de Cultura Física y Deporte y su Reglamento.

II.6 Bajo Protesta de Decir verdad también manifiesta el titular que no se encuentra inhabilitado o sancionado, que le impida recibir recursos federales, por algún tipo de responsabilidad administrativa o infracción a la Ley General de Cultura Física y Deporte, su Reglamento y demás ordenamientos jurídicos aplicables.

II.7 Que para los efectos a que dé lugar este convenio señala como domicilio fiscal y legal el ubicado en:

III.- DECLARAN "LAS PARTES":

III.1 Que reconocen a la cultura física y el deporte, como factores de integración social, convivencia y salud, así como medio de expresión y formación del individuo, que contribuye a su desarrollo integral.

III.2 Que la práctica del deporte debe ser accesible a toda la población, sin distinción de sexo, edad, condición social, económica o física.

De conformidad con lo antes expuesto y con fundamento en los artículos 45 y 50 de la Ley Orgánica de la Administración Pública Federal; 37, 38 y 39 de la Ley de Planeación; 1, 3 y 77 de la Ley Federal de Presupuesto y Responsabilidad Hacendaria; 65, 66, 176 y 178 del Reglamento de la Ley Federal de Presupuesto y Responsabilidad Hacendaria; 14 fracción II y 22 fracción I de la Ley Federal de Entidades Paraestatales; 29, 29-A y 29-B del Código Fiscal de la Federación; 1, 2, 9, 10, 15, 20 fracción XXXIV, 29 fracciones IV y XXIII, 35, 36 y 37 de la Ley General de Cultura Física y Deporte; 14, 16 y 17 del Reglamento de esta última, 5, fracción V, 6 fracción V, 7 y 30 de la Ley Federal de Fomento a las Actividades Realizadas

por Organizaciones de la Sociedad Civil, el Presupuesto de Egresos de la Federación para _____ y las Reglas de Operación vigentes, referente al Programa _____ a cargo de la Comisión Nacional de Cultura Física y Deporte y en general de los demás ordenamientos jurídicos aplicables; "LAS PARTES" celebran el presente instrumento jurídico al tenor de las siguientes:

CLAUSULAS

PRIMERA. Objeto.

Por medio de este instrumento, "LAS PARTES" convienen en el ámbito del Sistema Nacional de Cultura Física y Deporte, coordinar estrategias, acciones y recursos federales, para el apoyo a _____ de "LA ORGANIZACION DE LA SOCIEDAD CIVIL", que permita fomentar el deporte y la cultura física,

SEGUNDA. Recursos Federales Financieros.

"LA CONADE" ministrará a "LA ORGANIZACION DE LA SOCIEDAD CIVIL", apoyo financiero de acuerdo a su disponibilidad presupuestal, hasta por un monto total de \$ _____, para coadyuvar al desarrollo de _____ avaladas por "LA CONADE", de acuerdo con las metas, el calendario, programación, distribución de recursos federales y concepto del gasto establecidos en el anexo técnico de ejecución que forma parte integral de este convenio.

TERCERA. Compromisos de "LA CONADE".

"LA CONADE" se compromete a lo siguiente:

- A. Proporcionar a "LA ORGANIZACION DE LA SOCIEDAD CIVIL" de acuerdo a su disponibilidad presupuestal, apoyo financiero, asesoría y gestión técnica, que requieran para la promoción y desarrollo de los _____ a cargo de "LA ORGANIZACION DE LA SOCIEDAD CIVIL"
- B. Radicar los recursos federales objeto del presente convenio, mediante depósitos en la cuenta única bancaria, aperturada por "LA ORGANIZACION DE LA SOCIEDAD CIVIL", en el Banco _____, la cual deberá ser registrada ante la Dirección de Finanzas de "LA CONADE", cuando menos cinco días hábiles previos a la radicación de los recursos federales. Para el caso de no contar con dicha información no podrá "LA CONADE" transferir recurso económico alguno.
- C. Proporcionar la asesoría que solicite "LA ORGANIZACION DE LA SOCIEDAD CIVIL", en materia técnico-administrativa, que permita la realización del objeto del presente convenio y se cumplan los principios de eficacia, eficiencia, imparcialidad, honestidad y transparencia en el ejercicio de los recursos federales otorgados.
- D. Requerir a "LA ORGANIZACION DE LA SOCIEDAD CIVIL", cuando así se estime conveniente, la información y documentación necesaria, así como, proporcionarle los formatos respectivos para la presentación de los informes e informarle de las visitas de supervisión para verificar el cumplimiento de los objetivos y compromisos adquiridos en el presente convenio, y conocer los avances del mismo y, en su caso, evaluar el trabajo realizado.
- E. Por conducto de la (s) _____, cada una en el ámbito de su competencia, observará que los proyectos a apoyar cumplan con las Reglas de Operación vigentes y con los Lineamientos Normativos del Presupuesto de Egresos de la Federación para el Ejercicio Fiscal _____, así como que el manejo y aplicación de los recursos federales otorgados al organismo deportivo, se realice de conformidad con las disposiciones normativas que regulan el gasto público federal, por lo cual, la comprobación de dichos recursos federales deberá cumplir con lo dispuesto en el Anexo A, que forma parte integral del presente instrumento jurídico, así como en los Lineamientos que establecen el procedimiento que deberán observar los organismos e instituciones públicas y privadas para efectos de comprobar los recursos federales que reciben por parte de "LA CONADE", estos últimos publicados en el Diario Oficial de la Federación de fecha 30 de octubre de 2006.

CUARTA. Compromisos de “LA ORGANIZACION DE LA SOCIEDAD CIVIL”.

“LA ORGANIZACION DE LA SOCIEDAD CIVIL”, se compromete con “LA CONADE” a lo siguiente:

- A. Proporcionar a “LA CONADE”, los recibos fiscales, previo a la entrega de los recursos federales debidamente requisitados y conforme a lo estipulado en la legislación fiscal vigente, suscritos por el representante legal de “LA ORGANIZACION DE LA SOCIEDAD CIVIL”.
- B. Presentar en tiempo y forma a “LA CONADE” el _____ de “LA ORGANIZACION DE LA SOCIEDAD CIVIL”.
- C. Realizar la correcta administración y destino de los recursos federales otorgados por “LA CONADE”, para el cumplimiento del objeto materia de este instrumento jurídico, destinándolos única y exclusivamente al _____, al rubro de concepto de gasto que se indican en el anexo técnico de ejecución, cumpliendo con lo señalado en el Anexo A el cual contiene los Lineamientos para el ejercicio de los recursos federales que se otorgan mediante el Convenio de Concertación y Colaboración a las asociaciones deportivas nacionales y demás asociaciones civiles, que tienen por objeto promover el deporte en el marco del Sistema Nacional de Cultura Física y Deporte, los cuales forman parte integral del presente instrumento jurídico, así como en los Lineamientos que establecen el procedimiento que deberán observar los organismos e instituciones públicas y privadas para efectos de comprobar los recursos federales que reciben por parte de “LA CONADE”. Los cambios en el destino y rubro de gasto que, en su caso se requieran, se deberá presentar solicitud en la cual se justifique a plena satisfacción de “LA CONADE” las circunstancias que provocaron los cambios para que se proceda a valorar y en su caso a autorizar.
- D. Que el manejo y aplicación de los recursos federales se realicen de conformidad con criterios de eficacia, eficiencia, imparcialidad, honestidad y transparencia y que la documentación comprobatoria, en su caso, de las adquisiciones, así como de los recursos federales que se acrediten mediante comprobantes fiscales cumplan con lo señalado en los artículos 29, 29-A y, en su caso con el artículo 29-B del Código Fiscal de la Federación.
- E. Entregar a “LA CONADE” por conducto de _____ un informe sobre la aplicación de los recursos federales, en un plazo no mayor a 30 días calendario, contados a partir de la terminación del evento o actividad materia del apoyo, en los formatos elaborados para tal efecto por “LA CONADE”, el cual deberá contener un reporte de gastos y en casos específicos se solicitará un reporte técnico-deportivo y/o de metas mismos que incluirán necesariamente lo siguiente:
 1. El reporte técnico-deportivo y/o de metas, deberá estar correlacionado con el reporte de gastos que indique los beneficios alcanzados, signado por el titular de “LA ORGANIZACION DE LA SOCIEDAD CIVIL”.
 2. El reporte de gastos referente a la aplicación de los recursos federales utilizados, en el que se deberá incluir el concepto específico de la aplicación de los recursos federales, el cual deberá estar firmado por _____ de “LA ORGANIZACION DE LA SOCIEDAD CIVIL”, ante “LA CONADE”, incorporando la siguiente leyenda:

“...Manifiesto bajo protesta de decir verdad que el ejercicio, manejo y aplicación de los recursos federales otorgados por “LA CONADE” se llevó a cabo con estricto apego a los criterios y procedimientos contenidos en las Reglas de Operación del Programa de _____. La documentación original comprobatoria que respalda las erogaciones consignadas en el presente informe cumplen con lo previsto en los artículos 29, 29-A y en su caso con el artículo 29-B, del Código Fiscal de la Federación, y se conservará durante el periodo legal establecido en dicho ordenamiento, de lo contrario no será considerada como comprobatoria de los gastos que ampare...”.

Asimismo, a solicitud de “LA CONADE” por conducto _____, deberá incorporar al reporte la documentación comprobatoria de los gastos efectuados en original para su verificación y sellado, hecho lo cual, la documentación original le será devuelta a “LA ORGANIZACION DE LA SOCIEDAD CIVIL” para su resguardo y custodia durante el periodo legal de 5 años establecidos por el Código Fiscal de la Federación.

Tratándose de gastos efectuados en el extranjero, los pagos de éstos, preferentemente, se efectuarán mediante tarjeta con cargo a los recursos federales otorgados por "LA CONADE" a "LA ORGANIZACION DE LA SOCIEDAD CIVIL" en la cuenta única bancaria que ésta haya aperturado para tal fin, por lo que la comprobación de esos gastos deberá estar respaldada mediante la documentación comprobatoria que normalmente expidan las empresas extranjeras, junto con la copia del vaucher del pago efectuado y el estado de la cuenta respectiva; así como un informe de los resultados obtenidos con el visto bueno del titular.

Para el caso de que los representantes del organismo deportivo que suscriben el presente convenio, dejen de ocupar sus cargos en "LA ORGANIZACION DE LA SOCIEDAD CIVIL" y con ello, de manejar y aplicar los recursos federales que se les entregaron; lo deberán informar a la Coordinación de Normatividad y Asuntos Jurídicos de "LA CONADE" dentro de los diez días hábiles siguientes a tal eventualidad. A fin de formalizar los convenios modificatorios correspondientes, respecto de la subrogación de derechos y obligaciones.

Con base en dichos registros "LA ORGANIZACION DE LA SOCIEDAD CIVIL" realizará la rendición de cuentas conforme a los criterios que establezcan los revisores de dichos recursos federales.

- F. Proporcionar a "LA CONADE" y a los órganos de control gubernamentales, la información que le soliciten sobre sus fines, estatutos, programas, actividades, beneficiarios, fuentes de financiamiento nacionales o extranjeras o de ambas, patrimonio, operación administrativa y financiera y uso de los apoyos y estímulos públicos que reciban. Así como permitirle a su personal la práctica de visitas y auditorías para la comprobación del cumplimiento de las obligaciones derivadas del presente convenio.
- G. Entregar a "LA CONADE", en copia simple los estados financieros correspondientes al ejercicio fiscal del año inmediato anterior. Así como entregar copia del informe anual sobre sus actividades y propósitos que presentan ante la Comisión de Fomento de las Actividades de las Organizaciones de la Sociedad Civil (INDESOL).
- H. Contar con un sistema contable de acuerdo con las normas y principios de contabilidad generalmente aceptados, en el que se pueda identificar claramente los movimientos efectuados con los recursos otorgados por "LA CONADE".
- I. En caso de disolución, transmitir los bienes que haya adquirido con apoyos y estímulos públicos, a otras organizaciones que realicen actividades objeto de fomento y que estén inscritas en el Registro Federal de las Organizaciones de la Sociedad Civil.

QUINTA. Administración de Recursos Federales.

Queda expresamente establecido que los trámites relativos a la administración y comprobación de los recursos federales que "LA CONADE" transfiere en los términos del presente convenio, estarán a cargo del Titular en funciones, y en su caso del _____ encargado (s) del manejo de los recursos federales de "LA ORGANIZACION DE LA SOCIEDAD CIVIL", que para su manejo y aplicación deberá destinar los mismos incluyendo los rendimientos financieros que por cualquier concepto generen dichos recursos, exclusivamente en los fines del Programa respectivo y ejercer dichos recursos con apego a los criterios y procedimientos contenidos en las Reglas de Operación vigentes del Programa correspondiente. La Auditoría fiscalizará a dichas organizaciones en los términos de la Ley de Fiscalización Superior de la Federación; asimismo deberá apegarse a las disposiciones normativas que regulan el ejercicio del gasto público federal de conformidad con lo dispuesto en el Anexo A, que forma parte integral del presente instrumento jurídico, así como en los Lineamientos que establecen el procedimiento que deberán observar los organismos e instituciones públicas y privadas para efectos de comprobar los recursos federales que reciben por parte de la CONADE.

SEXTA. Relación Laboral y Contractual.

"LAS PARTES" acuerdan que el personal contratado por cada una de éstas, se entenderá exclusivamente con aquélla que lo contrató y en ningún caso, será considerado como patrón solidario o sustituto.

SEPTIMA. De las Auditorías.

Considerando que los recursos federales otorgados por “LA CONADE” a “LA ORGANIZACION DE LA SOCIEDAD CIVIL” revisten el carácter de recursos federales, las Secretarías de Hacienda y Crédito Público; la de la Función Pública, el Organo Interno de Control en “LA CONADE” y la Auditoría Superior de la Federación, podrán llevar a cabo las auditorías que sean necesarias para inspeccionar el ejercicio del gasto público federal de los recursos federales otorgados a fin de verificar su correcto manejo y aplicación.

Por lo que con el objeto de asegurar la aplicación y efectividad del presente convenio, “LAS PARTES” convienen en hacer la revisión periódica y sistemática de su contenido e instrumentación, por lo que “LA CONADE” adoptará las medidas necesarias para establecer el enlace y la comunicación con “LA ORGANIZACION DE LA SOCIEDAD CIVIL”, para dar el debido seguimiento a los compromisos asumidos.

OCTAVA. Devolución de Recursos Federales.

Los recursos federales presupuestarios que no se ejerzan por “LA ORGANIZACION DE LA SOCIEDAD CIVIL” durante el año, deberán reintegrarse a la cuenta de cheques número _____ a nombre de “LA CONADE” en el _____; de igual forma, se deberá informar de esta situación a más tardar el 15 de diciembre _____, debiendo remitir copia de la ficha de depósito por vía fax, o medio electrónico en archivo digitalizado a la _____ y el original a la _____ de “LA CONADE”, para que éstos formen parte del remanente del ejercicio fiscal de _____.

En caso de no dar cumplimiento en la fecha señalada, estarán obligados a reintegrarlos en efectivo a la cuenta bancaria número _____ de _____ a nombre de la Tesorería de la Federación a más tardar los _____ del mes de enero del año inmediato siguiente, debiendo remitir copia de la ficha de depósito por vía fax, o medio electrónico en archivo digitalizado a la _____ y el original a la _____ de “LA CONADE”. Caso contrario será responsabilidad exclusiva de “LA ORGANIZACION DE LA SOCIEDAD CIVIL” cubrir los daños y perjuicios al erario federal por la extemporaneidad de la concentración de los recursos federales que determine la Dirección de Fiscalización a Entidades y Dependencias de la Tesorería de la Federación.

En ambos casos, dicha devolución deberá contemplar los recursos federales no ejercidos, así como los rendimientos respectivos.

NOVENA. Transparencia.

“LAS PARTES” convienen en elevar los niveles de transparencia en el ejercicio de los recursos federales a que se refiere la Cláusula Segunda del presente instrumento jurídico. “LA CONADE” hará pública la información relativa al monto proporcionado a “LA ORGANIZACION DE LA SOCIEDAD CIVIL”, así como los informes que ésta le proporcione sobre el uso y destino de dichos recursos federales, respetándose en todo momento la información reservada sin perjuicio de lo dispuesto en la Ley, como lo es el secreto fiscal, bancario, etc.

De conformidad con lo establecido en el Artículo _____ del Presupuesto de Egresos de la Federación para el ejercicio fiscal _____, en el que las dependencias y entidades que tengan a su cargo los programas señalados en el anexo _____ del citado documento, deberán cumplir con las obligaciones establecidas en la Ley Federal de Transparencia y Acceso a la Información Pública Gubernamental, al respecto “LAS PARTES” deberán indicar en sus eventos, materiales y donde sea posible lo siguiente:

“...Este programa es de carácter público, no es patrocinado ni promovido por partido político alguno y sus recursos federales provienen de los impuestos que pagan todos los contribuyentes. Está prohibido el uso de este programa con fines políticos, electorales, de lucro y otros distintos a los establecidos. Quien haga uso indebido de los recursos federales de este programa deberá ser denunciado y sancionado de acuerdo con la ley aplicable y ante la autoridad competente...”

DECIMA. Modificación o Ampliación del Convenio.

“LAS PARTES” acuerdan que los compromisos pactados en este Convenio y sus anexos, podrán ser revisados, modificados o actualizados de común acuerdo, en la medida que se requiera y justifique, siempre y cuando no alteren los alcances y finalidad de este Convenio y se realice por escrito y con apego a las disposiciones legales aplicables.

DECIMA PRIMERA. Vigencia.

El presente convenio tendrá una vigencia que correrá a partir de la fecha de su firma y hasta la finalización de _____ que se indican en el anexo técnico de ejecución que forma parte integral de este instrumento jurídico; lo cual de ninguna manera excederá al _____ de diciembre del año _____.

DECIMA SEGUNDA. Terminación Anticipada.

“LAS PARTES” acuerdan que podrá darse por terminado de manera anticipada el presente Convenio cuando se presente alguna de las siguientes causas:

- I. Por estar satisfecho el objeto para el que fue celebrado el presente Convenio.
- II. Por falta de disponibilidad presupuestal.
- III. Por acuerdo de “LAS PARTES”.
- IV. Por rescisión:
 1. Por destinar “LA ORGANIZACION DE LA SOCIEDAD CIVIL” los recursos federales a fines distintos a los previstos en el presente Convenio.
 2. Por el incumplimiento de las obligaciones contraídas en el presente Convenio.
- V. Por caso fortuito o fuerza mayor.
- VI. Cuando se detecte que se ha proporcionado información o documentación falsa.

DECIMA TERCERA. Suspensión o Cancelación de Recursos Federales.

“LA CONADE”, podrá suspender o cancelar la ministración de los recursos federales otorgados a “LA ORGANIZACION DE LA SOCIEDAD CIVIL”, sin declaración jurídica, cuando se determine que los informes solicitados no sean entregados a tiempo o hasta en tanto no se subsanen las omisiones o actos que impidan su cumplimiento, o los recursos se hayan utilizado con fines distintos a los previstos en este Convenio y de conformidad con lo establecido en la normatividad que resulte aplicable. Los recursos federales indebidamente utilizados, tendrán que ser restituidos de conformidad con la Cláusula Octava del presente instrumento jurídico, con independencia de las responsabilidades penales, civiles y/o administrativas a que haya lugar.

DECIMA CUARTA. Jurisdicción y Competencia.

Para la interpretación y cumplimiento de este Convenio, así como de todo aquello que no se encuentre expresamente estipulado en el mismo, “LAS PARTES” se someten a las disposiciones legales aplicables, y a la jurisdicción de los Tribunales Federales con sede en la Ciudad de México, Distrito Federal, renunciando al fuero presente o futuro que por cualquier causa o razón pudiera corresponderles.

UNA VEZ LEIDO EL PRESENTE CONVENIO DE CONCERTACION Y COLABORACION Y ENTERADAS LAS PARTES DE SU CONTENIDO Y ALCANCE LEGAL, LO FIRMAN POR TRIPLICADO PARA SU CONSTANCIA Y VALIDEZ, EN LA CIUDAD DE MEXICO, DISTRITO FEDERAL, EL DIA _____ DEL MES DE _____ DE 200_____.

POR “LA CONADE”

POR “LA ORGANIZACION DE LA SOCIEDAD
CIVIL”

EL PRESENTE CONVENIO SE VALIDA EN CUANTO A LA FORMA JURIDICA, POR LO QUE LOS COMPROMISOS SUSTANTIVOS QUE SE ASUMAN CON SU CELEBRACION, SON RESPONSABILIDAD EXCLUSIVA DEL AREA QUE DESARROLLA EL PROGRAMA.

LA PRESENTE HOJA DE FIRMAS CORRESPONDE AL CONVENIO DE CONCERTACION Y COLABORACION CELEBRADO POR LA COMISION NACIONAL DE CULTURA FISICA Y DEPORTE Y LA _____, A.C., POR UN MONTO DE \$ _____

ANEXO A**Lineamientos para el ejercicio de los recursos federales que se otorgan mediante el Convenio de Concertación y Colaboración a las Asociaciones Deportivas Nacionales, y demás Asociaciones Civiles, que tienen por objeto promover el deporte en el marco del SINADE.**

PRIMERO.- La documentación que acredite el ejercicio de los recursos federales, para su aceptación, debe ser aquella que justifique y compruebe el gasto; entendiéndose por justificantes los documentos legales que determinan la obligación de hacer un pago (ejemplo: contratos, convenios, pedidos, etc.), y por comprobantes, los documentos que demuestran, la entrega de las sumas de dinero correspondientes (recibos, facturas) (Art. 66 fracc. III del Reglamento de la Ley de Federal de Presupuesto y Responsabilidad Hacendaria).

Además de los requisitos señalados en el párrafo anterior, sólo se aceptarán, independientemente de su justificación y comprobación, aquellos gastos que estén directamente relacionados con los rubros de gastos autorizados en los convenios. Asimismo, los aspectos técnicos tales como sedes, nombre y número de participantes, fechas y condiciones de participación etc. Por lo tanto, los recursos federales que se apliquen a fines distintos a los autorizados implicarán una responsabilidad y darán origen a las sanciones que establecen las leyes aplicables.

SEGUNDO.- El Titular de "LA ORGANIZACION DE LA SOCIEDAD CIVIL", y las personas que se designen o a quienes legalmente les competa, serán los responsables directos del manejo y aplicación de los recursos federales que "LA CONADE" les transfiere, por lo que los formatos de entrega de comprobaciones deberá firmarlos el Titular y, en su caso, el o los responsables de ejercer el recurso federal.

TERCERO.- Los recursos federales proporcionados por "LA CONADE" que normalmente es por vía electrónica, deberán manejarse en una cuenta bancaria específica y exclusiva, en la cual se aplicarán los cargos por los conceptos de los gastos autorizados en los convenios. Por ningún motivo los recursos federales se mezclarán con otros que tengan una fuente diferente; puesto que éstos tienen un fin específico e independiente, y en ningún caso podrán depositarse en cuentas personales.

En tal sentido, las cuentas bancarias se podrán manejar en forma mancomunada, siempre y cuando así lo haya aprobado "LA ORGANIZACION DE LA SOCIEDAD CIVIL", para las personas que para tal efecto se autoricen.

Asimismo, todos los gastos derivados de los convenios deberán pagarse de la cuenta bancaria específica que para ese único propósito, haya sido abierta con cualquier institución bancaria o por medio de los sistemas electrónicos que tenga en operación. Para el caso de eventos en el extranjero, se sugiere pagar con tarjeta de débito expedida por el banco donde "LA ORGANIZACION DE LA SOCIEDAD CIVIL", tiene su cuenta y, se deberá guardar el voucher para efectos de complementar la comprobación.

CUARTO.- Las adquisiciones, arrendamientos y servicios que realice "LA ORGANIZACION DE LA SOCIEDAD CIVIL", con recursos federales deberán observar los criterios de economía, eficacia, eficiencia, imparcialidad, transparencia y honradez que aseguren las mejores condiciones posibles para el ejercicio del gasto y mediante un procedimiento simplificado que establezcan de acuerdo al monto, cantidad etc. en la que exista de ser posible cuando menos la participación de tres proveedores, mediante cotizaciones, eligiendo el que en igualdad de condiciones, ofrezca el precio más bajo. Los precios, en ningún caso, serán mayores a los que tal proveedor tenga establecidos para el público en general, para el caso de que adquieran material deportivo sin excepción alguna se realizará el procedimiento de tres cotizaciones cuando menos, y en caso de no ser posible este procedimiento "LA ORGANIZACION DE LA SOCIEDAD CIVIL" podrá realizar una adquisición directa, presentando un escrito de justificación en el cual se deberá incluir la siguiente leyenda:

"...Manifiesto bajo protesta de decir verdad que esta "ORGANIZACION DE LA SOCIEDAD CIVIL" llevó a cabo el procedimiento para contar con las tres cotizaciones mínimas para obtener el material requerido, sin haber conseguido éstas por (explicar el motivo, p. ej. falta de proveedores, etc.), por lo que efectuó la adquisición directa de los bienes o servicios al proveedor cuya cotización se anexa..."

Por cada adquisición realizada en estos términos deberá integrarse un expediente que contenga: las cotizaciones, los convenios, contrato o pedido, notas de remisión, facturas, copia del cheque de pago, y demás documentación relacionada con la adquisición.

Los bienes muebles, no consumibles (ejemplo: equipo deportivo, bienes informáticos etc.) adquiridos con recursos federales deberán estar debidamente inventariados y formarán parte del patrimonio de "LA ORGANIZACION DE LA SOCIEDAD CIVIL", los bienes de consumo (ejemplo material deportivo y vestuario, etc.) o sea, aquellos que por su utilización en el desarrollo de las actividades que realiza "LA ORGANIZACION DE LA SOCIEDAD CIVIL", tienen un desgaste parcial o total, podrán ser controlados a través de un registro global en sus inventarios, dada su naturaleza y finalidad.

En ningún caso podrá transferirse la propiedad, goce o disfrute de los bienes no consumibles adquiridos con los recursos federales, sino mediante autorización expresa de "LA CONADE", otorgada por escrito, en la que se justifique la autorización (en su caso).

QUINTO.- Los comprobantes de pago fiscales contendrán en forma impresa lo señalado en los artículos 29, 29-A del Código Fiscal de la Federación o sea el número de factura o remisión, nombre o razón social de la empresa, registro federal de contribuyentes, domicilio, cantidad, descripción del o los artículos, precio unitario y el precio total y deberán ser expedidos a nombre de "LA ORGANIZACION DE LA SOCIEDAD CIVIL", según corresponda, siendo responsabilidad de la Organización de la Sociedad Civil el recibir y aceptar de acuerdo con la normatividad antes mencionada los comprobantes que le son expedidos en los diferentes eventos donde participe, para el caso de adquisiciones en el extranjero de material o equipo deportivo deberá de observarse lo dispuesto en el artículo 29-B del ordenamiento antes citado.

SEXTO.- Cuando los recursos federales sean autorizados para el pago de sueldos, honorarios, salarios o de cualquier contrato de servicios personales, se sujetará a un tabulador que deberá presentar a "LA CONADE" para su autorización, en el caso de "LA ORGANIZACION DE LA SOCIEDAD CIVIL", el área correspondiente de la _____ analizará la propuesta de "LA ORGANIZACION DE LA SOCIEDAD CIVIL", para aprobar, modificar y establecer los apoyos económicos a pagar a los equipos multidisciplinarios y enlaces técnico-administrativos.

En todos los casos, y según corresponda, deberá retenerse el impuesto sobre la renta y pagarse el impuesto al valor agregado y los demás que establezcan las leyes tributarias.

SEPTIMO.- Los comprobantes de pago originales deben quedar en custodia de "LA ORGANIZACION DE LA SOCIEDAD CIVIL", con la obligación de resguardarlos durante el periodo legal de 5 años establecido por el Código Fiscal de la Federación, debidamente clasificados, ordenados e identificados con el convenio respectivo, y una vez que se hayan presentado para comprobación a solicitud de la _____ encargada del Programa, serán sellados por ésta, para que se identifique con claridad a que programa, actividad o convenio corresponde.

OCTAVO.- "LA ORGANIZACION DE LA SOCIEDAD CIVIL", que reciba recursos federales de "LA CONADE" deberá entregar un reporte de gastos, así como un informe _____ por cada _____ de que se trate en los formatos adjuntos a estos lineamientos para el caso de las Asociaciones Deportivas Nacionales. Dichos formatos deberán ir acompañados de un oficio de entrega de comprobación, firmado por el Titular de "LA ORGANIZACION DE LA SOCIEDAD CIVIL", o el representante legal facultado para ello, dirigido a la Subdirección General correspondiente.

En el caso de las Asociaciones Deportivas Nacionales, el citado reporte deberá guardar un orden similar a los rubros de gasto asentados en los oficios de autorización emitidos por la _____ de la "LA CONADE", y en todos los casos deberá contener la siguiente leyenda:

"Manifiesto bajo protesta de decir verdad que el ejercicio, manejo y aplicación de los recursos federales otorgados por "LA CONADE" se llevó a cabo con estricto apego a las disposiciones normativas que regulan el ejercicio del gasto público federal. La documentación original comprobatoria que respalda las erogaciones consignadas en el presente informe cumplen con lo previsto en los Artículos 29, 29 A y, en su caso, el artículo 29-B del Código Fiscal de la Federación, y se conservará durante el periodo legal establecido en dicho ordenamiento, de lo contrario no será considerada como comprobatoria de los gastos que ampare".

Además presentar la documentación original comprobatoria de los gastos efectuados a solicitud de "LA CONADE", por conducto de _____ encargada del programa.

NOVENO.- La _____ cuando solicite documentación original procederá a verificar que los datos coincidan con los señalados en el reporte de gasto, de ser así la devolverá y sellará según corresponda, de no ser el caso, se deberá requerir al responsable de "LA ORGANIZACION DE LA SOCIEDAD CIVIL", a fin de que aclare la situación y de hacerlo se procederá a continuar con el procedimiento antes citado. O bien se rechazará esa documentación y se dará como no acreditado el gasto.

DECIMO.- Los recursos federales que se utilicen para fines distintos a los señalados en los convenios, no serán aceptados por "LA CONADE" como comprobantes válidos y sus importes deberán reembolsarse a la misma Comisión en los términos del convenio, sin perjuicio de las responsabilidades civiles, administrativas, fiscales o penales que correspondan.

Sólo en casos extraordinarios o debidamente justificados se podrá solicitar ajustes en los conceptos de gastos y/o técnicos, mismos que deberán estar aprobados por la _____.

UNA VEZ LEIDOS LOS PRESENTES LINEAMIENTOS Y ENTERADAS LAS PARTES DE SU CONTENIDO Y ALCANCE LEGAL, LO FIRMAN POR _____ PARA SU CONSTANCIA Y VALIDEZ, EN _____, EL DIA _____ DEL MES DE _____ DE _____.

POR "LA CONADE"

POR "LA ORGANIZACION DE LA SOCIEDAD CIVIL"

ANEXO 2

**FORMATO DE REPORTE DE GASTOS
PRESENTADO A LA COMISION NACIONAL DE CULTURA FISICA Y DEPORTE**

Federación Deportiva Nacional de: 1

Evento: 2
 Sede: 3
 Fecha: 4

Atletas 5
 Entrenadores

Participantes
 Otros
 Total 0

6	7	8	9	10	11	12	13	14	15
Fecha	Proveedor	Concepto	No. Factura	Moneda	Tipo de Cambio	Importe USD	Tipo de Cambio	Importe M.N.	Sub total
									0.00
									0.00
									0.00
					16				
TOTAL					0.00	0.00	0.00	0.00	0.00

17

RESUMEN			
Rubros	Autorizado	Comprobado	Diferencia
Alimentación			0.00
Hospedaje			0.00
Transporte terrestre			0.00
TOTALES	0.00	0.00	0.00

Nota: Se anotará con número el monto del apoyo económico autorizado para cada uno de los rubros, así como los montos que se comprueban y la diferencia que resulta

18

"Manifiesto bajo protesta de decir verdad que el ejercicio, manejo y aplicación de los recursos federales otorgados por "LA CONADE" se llevó a cabo con estricto apego a las disposiciones normativas que regulan el ejercicio del gasto público federal. La documentación original comprobatoria que respalda las erogaciones consignadas en el presente informe cumplen con lo previsto en los artículos 29 y 29-A del Código Fiscal de la Federación, y se conservará dentro del periodo legal establecido en dicho ordenamiento, de lo contrario no será considerada como comprobatoria de los gastos que ampare".

Nombre y firma

Presidente de la Asociación Deportiva Nacional

Nombre y firma

Corresponsable General del Manejo de los recursos federales

Nombre y firma

Corresponsable del manejo de los recursos durante el evento

INSTRUCTIVO DE LLENADO DEL FORMATO:**Reporte de Gastos**

1	Anotar el nombre del Deporte que representa la Asociación.
2	Anotar el nombre del evento, actividad o servicio que se llevó a cabo.
3	Anotar el lugar donde se realizó el evento.
4	Anotar fecha o periodo de cuándo se realizó el evento.
5	Anotar en cada recuadro el número de participantes, que efectivamente participaron en el evento.
6	Anotar fecha y/o periodo que ampara el comprobante.
7	Anotar nombre o razón social de quién brindó el servicio o proporcionó el producto.
8	Anotar nombre del servicio o producto recibido o adquirido.
9	Anotar número de folio o código del comprobante.
10	Anotar importe monetario del país donde se llevó a cabo el evento. Esta columna aplica únicamente para eventos realizados en el extranjero (excepto en la Unión Americana).
11	Anotar importe monetario de la moneda local con respecto al dólar americano. Esta columna aplica únicamente para eventos realizados en el extranjero (excepto en la Unión Americana). En eventos donde se pueda convertir directamente la moneda del país extranjero a pesos mexicanos, se omitirán las operaciones de las columnas 11, 12 y 13.
12	Obtener resultado de dividir la columna 10 entre la columna 11.

13	Anotar costo del dólar americano en México, a la fecha o periodo del pago dentro del evento.
14	Obtener importe resultante de multiplicar la columna 12 por la columna 13.
15	Obtener resultados globales de los rubros de gasto autorizados, obtenidos a partir de las sumas de cada concepto y su importe.
16	Obtener el resultado total a partir de la suma de los importes subtotales.
17	Llenar cuadro resumen con base en los rubros del oficio de autorización y a los importes realmente ejercidos durante el evento. La columna de diferencias se obtiene de los diferenciales entre los montos autorizados y los realmente comprobados.
18	Todo Reporte de Gastos deberá contener debajo del cuadro resumen, la leyenda siguiente: "Manifiesto bajo protesta de decir verdad que el ejercicio, manejo y aplicación de los recursos federales otorgados por "LA CONADE" se llevó a cabo con estricto apego a las disposiciones normativas que regulan el ejercicio del gasto público federal. La documentación original comprobatoria que respalda las erogaciones consignadas en el presente informe cumplen con lo previsto en los artículos 29 y 29-A del Código Fiscal de la Federación, y se conservará durante el periodo legal establecido en dicho ordenamiento, de lo contrario no será considerada como comprobatoria de los gastos que ampare".
19	Obtener las firmas de las personas indicadas.

De conformidad con los Lineamientos que establecen el procedimiento que deberán observar los organismos e instituciones públicas y privadas para efectos de comprobar los recursos federales que reciben por parte de la CONADE, publicados en el Diario Oficial de la Federación el 30 de octubre de 2006, los gastos deberán estar debidamente justificados y comprobados con los documentos originales respectivos, entendiéndose por justificantes las disposiciones y documentos legales que determinen la obligación de hacer un pago y, por comprobantes, los documentos que demuestren la entrega de las sumas de dinero correspondientes.

ANEXO 3

**FORMATO DE REPORTE TECNICO DEPORTIVO Y DE METAS
PRESENTADO A LA COMISION NACIONAL DE CULTURA FISICA Y DEPORTE**

**REPORTE TECNICO DEPORTIVO Y DE METAS
PRESENTADO A LA COMISION NACIONAL DE CULTURA FISICA Y DEPORTE**

FEDERACION DEPORTIVA NACIONAL DE: 1

2 Deporte: _____ 3 Especialidad: _____ 4 Prueba: _____

5 Evento: _____

6 Sede (ciudad-pais): _____ 7 Fecha: Del ___ al ___ de _____ del 2006

8 Nivel del evento:

A	B	C	D
Mundial o JOO	Copa Mundial - Eventos Continentales	Eventos internacionales	Eventos Nacionales

9 Altura de la ciudad: _____ Temperatura prom 10 11 Humedad _____

12 Calidad hospedaje: _____ 13 Calidad alimentación _____

14 Se anexa: Memoria Oficial: Otro: Especifique: _____

Objetivo - Metas del evento o actividad
15

RESULTADOS MEXICO

No.	Nombre del Atleta o Equipo	Prueba	Pronóstico		Resultado		Evaluación
			Marca	Lugar	Marca	Lugar	
1							
2							
3							
4							
5							
6							
7							
8							
9							
10							
11							
12							
13							
14							
15							
16							
17							
18							
19							
20							

RESULTADOS OFICIALES DEL EVENTO

No.	Nombre del Atleta o Equipo	País	Prueba	Resultado		VS MEXICO		
				Marca	Lugar	Marca	Lugar	Evaluación
1								
2								
3								
4								
5								
6								
7								
8								
9								
10								
11								
12								
13								
14								
15								

Observaciones, Recomendaciones, Evaluación Técnica para mejorar el nivel de preparación de los atletas

RESULTADO OBTENIDO RELACIONADO CON APOYO OTORGADO

Número Participantes		Total Participantes	Apoyo otorgado		Total Apoyo	Mejor Resultado Obtenido	
Hombres	Mujeres		\$ Boletos Aviación	\$ Económico		Lugar	Marca
		0			-		

México, D.F. a ____ de _____ del 2006

Nombre y firma
Presidente de la Federación Deportiva

Nombre y firma
Entrenador de la Federación Deportiva

INSTRUCTIVO DE LLENADO DEL FORMATO:**Reporte Técnico-Deportivo y/o de Metas**

1	Anotar el nombre del Deporte que representa la Asociación.
2	Anotar el nombre del deporte en el cual se participó.
3	Anotar el nombre de la especialidad del deporte en el cual se compitió.
4	Anotar el nombre de la prueba específica en la cual se compitió.
5	Anotar el nombre del evento, actividad o competencia que se llevó a cabo.
6	Anotar el lugar donde se realizó el evento.
7	Anotar fecha o periodo de cuándo se realizó el evento.
8	Marcar con una X la opción a la cual corresponda el evento.
9	Anotar la altitud del lugar donde se realizó la competencia.
10	Anotar la temperatura promedio que existió durante la competencia, cuando por las características del deporte, corresponda.
11	Anotar el nivel de humedad promedio que existió durante la competencia, cuando por las características del deporte, corresponda.
12	Explicar las condiciones que guardaron las instalaciones de hospedaje durante el evento (servicio, comodidad, amplitud, cercanía).
13	Explicar las condiciones de la comida recibida o adquirida durante el evento (nutrientes, limpieza, servicio, prontitud).
14	Marcar con una X la opción a la cual corresponda el evento.
15	Escribir el objetivo por el cual se asistió al evento (preparación técnica, competencia fundamental, clasificatorio).
16	Anotar el nombre del o los atletas, así como del equipo, en su caso.

17	Anotar el nombre de la prueba específica donde compitió el atleta o equipo.
18	Anotar la marca y/o lugar en el cual se pronosticó el resultado del atleta o equipo.
19	Anotar la marca y/o lugar que se consiguió realmente por el atleta o equipo.
20	Anotar las siguientes leyendas según sea el caso: excelente, buena, regular o deficiente.
21	Anotar el nombre de todos los atletas, así como de los equipos, en su caso.
22	Anotar el nombre del país al que pertenece el atleta o equipo.
23	Anotar el nombre de la prueba específica donde compitió el atleta o equipo.
24	Anotar la marca y/o lugar que consiguió realmente cada atleta o equipo en el evento.
25	Anotar la marca y/o lugar que se consiguió por cada atleta o equipo y, compararla contra los resultados de los atletas o equipos mexicanos. Complementar con las leyendas: excelente, buena, regular o deficiente.
26	Explicar los aspectos con los cuales se puede mejorar el desempeño de los atletas y/o equipos mexicanos.
27	Anotar el número de participantes hombres y número de participantes mujeres mexicanos que participaron en el evento.
28	Anotar el número total de participantes mexicanos apoyados por CONADE durante el evento.
29	Anotar los importes monetarios con los cuales la CONADE apoyó la participación en el evento.
30	Anotar el monto total de recursos recibidos por CONADE para el evento.
31	Anotar el mejor resultado obtenido por un mexicano en el evento y su marca.
32	Anotar la fecha en que fue llenado este formato.
33	Obtener las firmas de las personas indicadas.

ANEXO 4
Comisión Nacional de Cultura Física y Deporte
REGLAS DE OPERACION PARA EL EJERCICIO FISCAL 2009
FLUJOGRAMA DEL PROCESO DE OTORGAMIENTO DE APOYOS

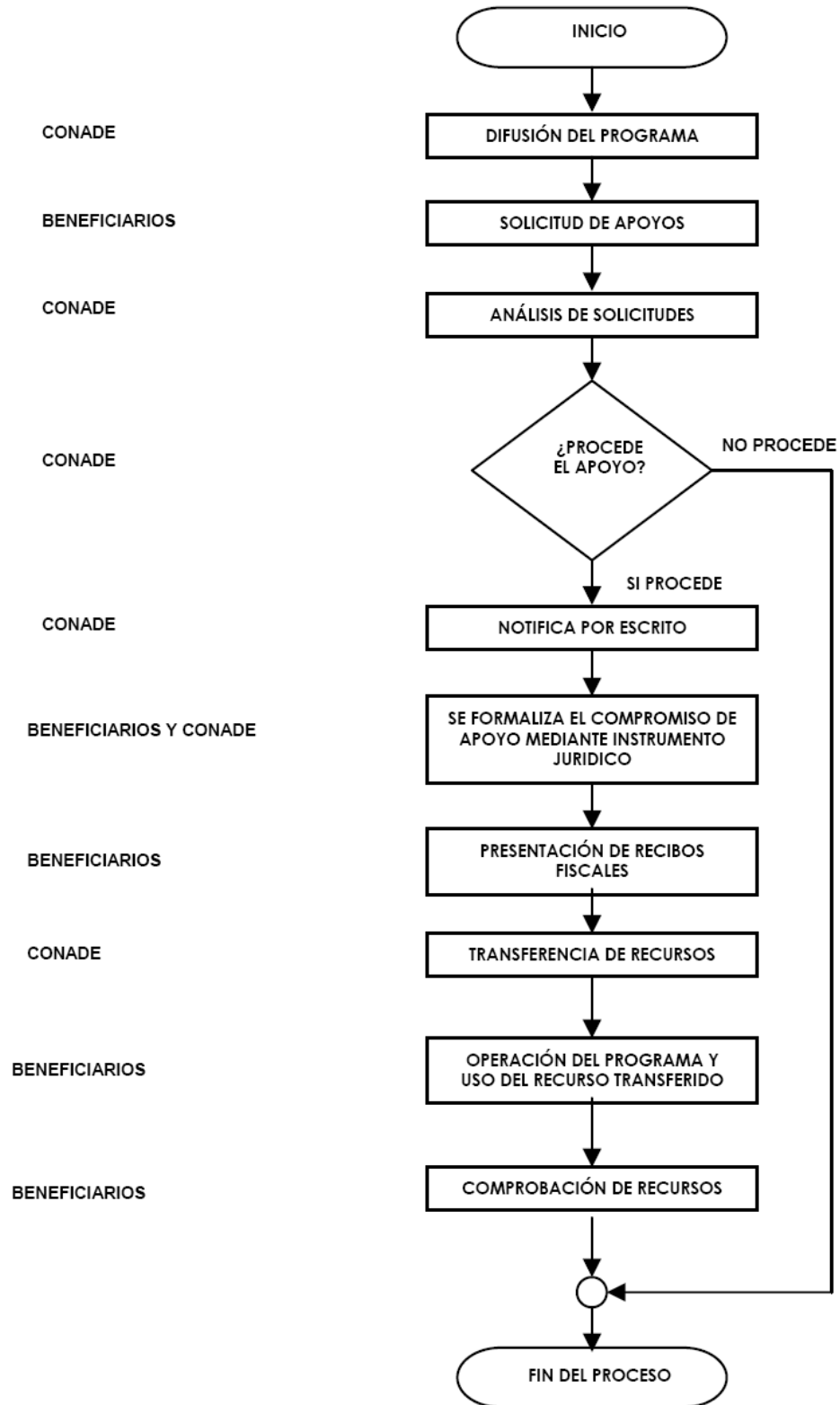

ACUERDO número 464 por el que se emiten las Reglas de Operación del Programa Educativo Rural.

Al margen un sello con el Escudo Nacional, que dice: Estados Unidos Mexicanos.- Secretaría de Educación Pública.

JOSEFINA EUGENIA VAZQUEZ MOTA, Secretaria de Educación Pública, con fundamento en los artículos 3o. de la Constitución Política de los Estados Unidos Mexicanos; 38 de la Ley Orgánica de la Administración Pública Federal; 1o., 2o., 6o., 7o., 8o., 9o., 10, 14, fracción VIII, 32, 33 y 45 de la Ley General de Educación; 1o., 2o., 3o., 11 y 12 de la Ley para la Coordinación de la Educación Superior; 7o. y 12 de la Ley Federal de Transparencia y Acceso a la Información Pública Gubernamental; 1o., 75, 77 y 78 de la Ley Federal de Presupuesto y Responsabilidad Hacendaria; 176, 178, 179 y 181 del Reglamento de la Ley Federal de Presupuesto y Responsabilidad Hacendaria; 1o., 3o., fracción XVIII, 28, 29, 43, 49, 53 y Anexo 18 del Presupuesto de Egresos de la Federación para el Ejercicio Fiscal 2009, 1o., 4o. y 5o. del Reglamento Interior de la Secretaría de Educación Pública, y

CONSIDERANDO

Que la Ley Federal de Presupuesto y Responsabilidad Hacendaria en su artículo 1o., segundo párrafo, establece que la administración de los recursos públicos federales se debe realizar con base en criterios de legalidad, honestidad, eficiencia, eficacia, economía, racionalidad, austeridad, transparencia, control, rendición de cuentas y equidad de género;

Que la Ley mencionada dispone que se señalarán en el Presupuesto de Egresos de la Federación aquellos programas que deberán sujetarse a reglas de operación; que las dependencias y las entidades, a través de sus respectivas dependencias coordinadoras de sector, serán responsables de emitir tales reglas respecto de los programas que inicien su operación en el ejercicio fiscal siguiente o, en su caso, las modificaciones a aquellas que continúen vigentes, previa autorización presupuestaria de la Secretaría de Hacienda y Crédito Público y dictamen de la Comisión Federal de Mejora Regulatoria, y que dichas reglas deberán publicarse en el Diario Oficial de la Federación;

Que el Presupuesto de Egresos de la Federación para el Ejercicio Fiscal 2009 establece en su artículo 28 que los programas que deberán sujetarse a reglas de operación son aquéllos señalados en su Anexo 18. Asimismo, el Ejecutivo Federal, por conducto de la Secretaría de Hacienda y Crédito Público, podrá incluir otros programas que, por razones de su impacto social, deban sujetarse a reglas de operación, y

Que las reglas de operación a que se refiere el presente Acuerdo cuentan con la autorización presupuestaria de la Secretaría de Hacienda y Crédito Público y con el dictamen favorable de la Comisión Federal de Mejora Regulatoria, por lo que he tenido a bien expedir el siguiente:

ACUERDO NUMERO 464 POR EL QUE SE EMITEN LAS REGLAS DE OPERACION DEL PROGRAMA EDUCATIVO RURAL

UNICO.- Se emiten las Reglas de Operación del Programa Educativo Rural.

TRANSITORIO

UNICO.- El presente Acuerdo entrará en vigor el primero de enero de dos mil nueve.

México, D.F., a 18 de diciembre de 2008.- La Secretaria de Educación Pública, **Josefina Eugenia Vázquez Mota.**- Rúbrica.

**REGLAS DE OPERACION E INDICADORES
DE GESTION Y EVALUACION DEL PROGRAMA EDUCATIVO RURAL****INDICE**

- 1. Presentación**
- 2. Antecedentes**
- 3. Objetivos**
 - 3.1** Generales
 - 3.2** Específicos

4. Lineamientos Generales

- 4.1 Cobertura
- 4.2 Población Objetivo
- 4.3 Características de los Apoyos
 - 4.3.1. Tipo de Apoyo
 - 4.3.2. Monto del Apoyo
- 4.4 Beneficiarios
 - 4.4.1 Criterios de Selección
 - 4.4.1.1 Elegibilidad. (Requisitos y Restricciones)
 - 4.4.1.2 Transparencia (Métodos y Procesos)
 - 4.4.2 Derechos y Obligaciones
 - 4.4.3 Causas de Incumplimiento, Retención, Suspensión de Recursos y, en su caso, Reducción en la Ministración de Recursos, Cancelación y Sanción
- 4.5 Cláusulas de los artículos 43 y 53 del Decreto del Presupuesto de Egresos de la Federación 2009

5. Lineamientos Específicos

- 5.1 Coordinación Institucional
 - 5.1.1 Instancia (s) Ejecutora(s)
 - 5.1.1.1 Flujograma
 - 5.1.2 Instancia (s) Normativa (s)
 - 5.1.3 Instancia (s) de Control y Vigilancia

6. Mecánica de Operación

- 6.1 Difusión
- 6.2 Promoción
- 6.3 Ejecución
 - 6.3.1. Contraloría Social (Participación Social)
 - 6.3.2. Acta de Entrega-Recepción
 - 6.3.3. Operación y Mantenimiento

7. Informes Programático-Presupuestarios

- 7.1 Avances Físico-Financieros
- 7.2 Cierre de Ejercicio
- 7.3 Recursos no Devengados

8. Evaluación

- 8.1 Interna
- 8.2 Externa

9. Indicadores de Resultados

- 9.1 Relación de las Reglas de Operación con la Matriz de Indicadores de Resultados (MIR)
- 9.2 Metas

10. Seguimiento, Control y Auditoría

- 10.1 Atribuciones
- 10.2 Objetivo
- 10.3 Resultados y Seguimiento

11. Quejas y Denuncias

11.1 Mecanismo, Instancias y Canales

ANEXOS

ANEXO 1. Acta Constitutiva del Comité Estatal Dictaminador

ANEXO 2. Acta de Integración del Comité Nacional Dictaminador

ANEXO 3. Convocatoria, Bases y Lineamientos para la Elaboración de Proyectos

ANEXO 4. Acta de Evaluación del Comité Estatal Dictaminador

ANEXO 5. Acta de Evaluación de los Proyectos del Comité Nacional Dictaminador

ANEXO 6. Flujograma

1. Presentación

En el marco del Plan Nacional de Desarrollo 2007-2012, se establece la política social: como una estrategia para lograr el desarrollo humano y el bienestar de los mexicanos a través de la igualdad de oportunidades. Se reconoce a la educación como estrategia fundamental para estimular el crecimiento económico y mejorar la competitividad e impulsar la innovación y ve en ésta, el camino más eficaz para mejorar el nivel de vida de los mexicanos.

Los retos del sector rural, en el contexto de la globalización económica son: la productividad, la rentabilidad, la competitividad, la sustentabilidad y la equidad.

En el Marco de la Ley de Desarrollo Rural Sustentable: Con el propósito de atender las demandas de desarrollo sustentable del país, el gobierno federal emite la Ley de Desarrollo Rural Sustentable reglamentaria de los artículos 25 y 27, fracción XX de la Constitución Política de los Estados Unidos Mexicanos. Atendiendo las disposiciones de la Ley de Desarrollo Rural Sustentable, se integra la Comisión Intersecretarial, a través de la cual el Gobierno Federal crea el Programa Especial Concurrente para impulsar y realizar acciones en beneficio del desarrollo rural sustentable.

En el marco de las atribuciones de la Secretaría de Educación Pública: La SEP, a través de las Subsecretarías de Educación Media Superior y Superior (SEMS y SES), ha delegado la responsabilidad de realizar las acciones del Programa Educativo Rural, a las Direcciones Generales de Educación Tecnológica Agropecuaria (DGETA) y Dirección General de Educación Superior Tecnológica (DGEST), ya que cuentan con una red de servicios educativos en los tipos de: bachillerato, licenciatura y posgrado; cuyo propósito -entre otros-, es ofrecer una formación integral, social, humanista y tecnológica centrada en la persona, que consolide el conocimiento hacia el sector rural, fortalezca la pertinencia y, fomente la mentalidad emprendedora y de liderazgo.

La DGETA y la DGEST, contribuyen al desarrollo económico y social de las regiones donde se encuentran ubicadas sus unidades educativas, mediante la formación de técnicos y profesionales de diferentes disciplinas del tipo medio superior y superior; así mismo, proporcionan a la población rural, una amplia oferta de servicios de formación y capacitación. La educación superior brinda, además, asistencia técnica a productores de las comunidades de la zona de influencia de las unidades educativas.

Con el propósito de fomentar acciones que incidan en todas las actividades económicas de la sociedad rural, el Gobierno Federal estableció el Programa Especial Concurrente, del cual deriva el Programa Educativo Rural que para el año 2009, tiene como finalidad contribuir a incrementar la cobertura, con calidad, en el desarrollo de las capacidades de la población del área de influencia de las Unidades Educativas de la Dirección General de Educación Tecnológica Agropecuaria y la Dirección General de Educación Superior Tecnológica, para fortalecer la formación, capacitación y asistencia técnica de jóvenes y adultos.

La Secretaría de Educación Pública, ha encomendado a la Subsecretaría de Educación Media Superior y a la Subsecretaría de Educación Superior, para que a través de la Dirección General de Educación Tecnológica Agropecuaria y la Dirección General de Educación Superior Tecnológica operen el Programa Educativo Rural, para lo cual cuentan con una red de servicios educativos, integrada por 201 Centros de Bachillerato Tecnológico Agropecuarios y 6 Centros de Bachillerato Tecnológico Forestales, 125 Brigadas de Educación para el Desarrollo Rural, 2 Unidades de Capacitación para el Desarrollo Rural, 1 Centro de Investigación para los Recursos Naturales, así como 27 Institutos Tecnológicos Federales, de los cuales 20 tienen orientación agropecuaria, 1 con orientación forestal y 6 con orientación del mar.

En las regiones agroecológicas del país, los servicios educativos que ofrece la Dirección General de Educación Tecnológica Agropecuaria, constituyen la principal oferta educativa del tipo medio superior escolarizada y de modalidad abierta, en el ciclo escolar 2008-2009, atiende una población de alrededor de 150,000 estudiantes. Así mismo, a través de las 125 Brigadas de Educación para el Desarrollo Rural y 2 Unidades de Capacitación para el Desarrollo Rural, se atiende a productores, a través de programas de capacitación, asistencia técnica y, validación y transferencia de tecnología.

La Dirección General de Educación Superior Tecnológica, a través de 27 Institutos Tecnológicos, atiende a 16,787 alumnos en licenciatura y 132 alumnos en posgrado en el ciclo escolar agosto-diciembre 2008, se ofrecen programas académicos orientados a la docencia, investigación, asistencia técnica, capacitación y transferencia de tecnológica, en beneficio de jóvenes y productores del sector rural.

En apego a la Metodología del Marco Lógico y las recomendaciones efectuadas por la Institución Evaluadora Externa para los Programas Sujetos a Reglas de Operación, se cuenta con un diagnóstico de necesidades de formación y capacitación agropecuario, forestal y del mar, obtenido a través de diversos medios de consulta y estudios técnicos, con la participación de directivos, docentes, alumnos y organizaciones de productores de las Unidades Educativas, que conforman la red de servicios de la Educación Tecnológica Agropecuaria, Forestal y del Mar en los tipos Medio Superior y Superior, a nivel regional; destacando la siguiente problemática:

1. Insuficiente pertinencia de las carreras que se ofertan, con las necesidades de los jóvenes y los requerimientos del aparato productivo Agropecuario, Forestal y del Mar.
2. Baja oferta de capacitación acorde a las demandas de los productores agropecuarios, forestales y del mar.
3. La infraestructura de las Unidades Educativas de los planteles, presenta un rezago respecto al desarrollo científico y tecnológico, que demandan las actividades Agropecuarias, Forestales y del Mar.
4. Limitada asignación de material educativo para la formación y la capacitación de jóvenes en el tipo Medio Superior, Superior y productores del área de influencia de las Unidades Educativas.
5. Limitada cobertura en la actualización y capacitación docente con base en las necesidades de los jóvenes, y los requerimientos del aparato productivo agropecuario, forestal y del mar.

2. Antecedentes

El Programa Especial Concurrente está fundamentado jurídicamente en el Artículo 14 de la Ley de Desarrollo Rural Sustentable, publicada en el Diario Oficial de la Federación el 7 de diciembre de 2001.

El Programa Educativo Rural forma parte de los programas con los que participa la Secretaría de Educación Pública en el Programa Especial Concurrente.

Las Comisiones Unidas del Sector Rural del H. Congreso de la Unión, autorizaron a la Dirección General de Educación Tecnológica Agropecuaria, recursos por 55 Millones de Pesos, para el Programa Educativo Rural, sujeto a Reglas de Operación, en los años 2005, 2006 y 2007; solamente en 2008 hubo un presupuesto adicional por 100 millones de Pesos.

Los recursos se aplicaron al fortalecimiento de la infraestructura y equipamiento de 160 Centros de Bachillerato Tecnológico Agropecuario y Forestal dependientes de la DGETA, y 27 Institutos Tecnológicos con orientación Agropecuaria y Forestal dependientes de la DGEST, para la capacitación de productores rurales y formación de jóvenes estudiantes de bachillerato y licenciatura en las Instituciones de educación tecnológica agropecuaria.

Las Líneas de Equipamiento han sido: Maquinaria Agrícola, Agricultura Protegida, Talleres de Industrialización de Lácteos, Sistemas de Riego, Semovientes, Mejoramiento Genético, Cómputo, Plantas Tratadoras de Aguas Residuales, Materiales Didácticos para la Capacitación y Mantenimiento.

El Programa Educativo Rural, se constituye en un instrumento del Gobierno Federal para impulsar el desarrollo de este estrato social que históricamente ha tenido menos acceso a la capacitación; sustentando su viabilidad, en la participación estratégica de los Centros de Bachillerato Tecnológico Agropecuarios y en los Institutos Tecnológicos con orientación agropecuaria, forestal y del mar, que se vinculan estrechamente con dicha población que se encuentra en el área de influencia de las Unidades Educativas participantes.

El Programa, permite vincular la oferta de capacitación tecnológica con orientación Agropecuaria, Forestal y del Mar con la demanda de los productores rurales, proporcionando los conocimientos relacionados con el uso y aprovechamiento de tecnologías modernas, que requieren los procesos de producción y comercialización en los que se desempeñan los capacitandos; siempre con base en los parámetros de calidad, que permitan incrementar su capacidad de respuesta a los requerimientos del mercado.

Glosario

Actividades del programa: Son las principales tareas que se deben cumplir para el logro de cada uno de los componentes del programa. Corresponde a un listado de actividades en orden cronológico para cada componente.

APFC: Administración Pública Federal Centralizada.

Capacitados: Jóvenes y adultos, hombres y mujeres beneficiados con los servicios de capacitación proporcionados por las unidades educativas.

Capacitador (es): Docente (s) que guía (n) o enseña (n) a jóvenes, adultos hombres y mujeres beneficiados con los servicios de capacitación proporcionados por las unidades educativas.

CBTA: Centro de Bachillerato Tecnológico Agropecuario.

CBTF: Centro de Bachillerato Tecnológico Forestal.

CED: Comité Estatal Dictaminador.- Para el tipo medio superior órgano interno presidido por el Representante estatal de la SEMS e integrado por los responsables de las áreas operativa, de apoyo técnico, planeación y evaluación, vinculación con los sectores social y productivo de las Coordinaciones de Enlace Operativo Estatales.

Certificación: Proceso mediante el cual un organismo certificador reconoce las habilidades y competencias determinada por una Norma Técnica de Competencia Laboral.

CND: Comité Nacional Dictaminador: Para el tipo medio superior, integrado por los titulares de la Dirección de Apoyo a la Operación Desconcentrada, Dirección Técnica, Coordinación Administrativa y presidido por el Director General de Educación Tecnológica Agropecuaria.

Para el tipo superior, integrado por la Coordinación Sectorial de Administración y Finanzas, la Coordinación Sectorial de Planeación y Desarrollo del Sistema, la Dirección de Vinculación, y es presidido por el Director General de Educación Superior Tecnológica.

COFEMER: Comisión Federal de Mejora Regulatoria.

Competencia: Habilidad demostrada para aplicar conocimientos y aptitudes.

Componente: Son los bienes y/o servicios que produce o entrega el programa para cumplir su propósito. Deben expresarse en acciones o trabajo terminado (sistemas instalados, población capacitada, alumnos egresados, etc.).

DGPP: Dirección General de Programación y Presupuesto.

DGETA: Dirección General de Educación Tecnológica Agropecuaria.

DGEST: Dirección General de Educación Superior Tecnológica.

DGARF: Dirección General de Administración Presupuestal y Recursos Financieros.

DOF: Diario Oficial de la Federación.

DPEF: Decreto de Presupuesto de Egresos de la Federación.

Enlaces: Subdirectores de Coordinación de Enlace Operativo de la DGETA en los estados. Directores de Institutos Tecnológicos Federales con orientación agropecuaria y forestal por la DGEST.

Evaluación: Análisis sistemático y objetivo de los programas federales que tiene como finalidad determinar la pertinencia y el logro de sus objetivos y metas, así como su eficiencia, eficacia, calidad, resultados, impacto y sostenibilidad, considerando el Marco Lógico.

Formación: Jóvenes de entre 16 y 24 años que estudian bachillerato y/o licenciatura.

Indicadores: Los indicadores son la expresión cuantitativa o, en su caso, cualitativa que proporciona un medio sencillo y fiable para medir logros, reflejar los cambios vinculados con las acciones del PER, monitorear y evaluar sus resultados. Conforme al Marco Lógico es la relación entre dos o más variables que permiten verificar los avances y logros de las metas propuestas.

I.T.: Institutos Tecnológicos con orientación agropecuaria, forestal y del mar.

Marco Lógico: Metodología para la elaboración de la matriz de indicadores, mediante la cual se describe el fin, propósito, componentes y actividades, así como los indicadores, las metas, medios de verificación y supuestos para cada uno de los objetivos de los programas federales.

OIC: Organismo Interno de Control.

PEC: Programa Especial Concurrente.

PER: Programa Educativo Rural.

Productores: Personas de ambos sexos, que transforman compuestos orgánicos e inorgánicos simples en bienes o servicios.

Propósito del Programa: Es el resultado directo a ser logrado como consecuencia de la utilización de los componentes (bienes y/o servicios) producidos por el programa.

ROP: Reglas de Operación.

SEMS: Subsecretaría de Educación Media Superior.

SEP: Secretaría de Educación Pública.

SES: Subsecretaría de Educación Superior.

SFP: Secretaría de la Función Pública

SHCP: Secretaría de Hacienda y Crédito Público.

Unidad Educativa: Centros de Bachillerato Tecnológico Agropecuarios y Forestales, Institutos Tecnológicos con orientación agropecuaria, forestal, y del mar, Unidades de Capacitación para el Desarrollo Rural y Brigadas de Educación para el Desarrollo Rural.

TESOFE: Tesorería de la Federación.

UPEPE: Unidad de Planeación y Evaluación de Políticas Educativas.

3. Objetivos

3.1 Objetivo General

Fortalecer el desarrollo institucional que permita mejorar la calidad y pertinencia de la educación, en la formación de técnicos y profesionistas, que se incorporarán al mercado laboral, y en la capacitación, asistencia técnica y transferencia tecnológica, a la población del entorno de los planteles que ofrecen servicios de educación tecnológica agropecuaria, pertenecientes a la DGETA; así como a los Institutos Tecnológicos con orientación Agropecuaria, Forestal y del Mar, pertenecientes a la DGEST.

3.2 Objetivos Específicos

- Ofrecer programas de formación y capacitación a jóvenes y habitantes del medio rural.
- Proporcionar asistencia técnica y validar y transferir paquetes tecnológicos en beneficio de los productores del medio rural, que mejoran sus procesos productivos.
- Diseñar planes y programas de estudio acordes a los programas de trabajo y a los sitios de inserción laboral de la región.
- Promover la evaluación y certificación de las capacidades desarrolladas bajo las normas técnicas de competencia laboral, tanto de estudiantes como de productores.
- Actualizar y capacitar al personal docente, tanto en su desarrollo profesional, como en contenidos pedagógicos y didácticos relacionados con la educación centrada en el aprendizaje.
- Actualizar e incrementar la dotación de material didáctico de las unidades educativas beneficiadas por el PER en apoyo a la formación y capacitación.
- Modernizar la infraestructura y complementar el equipamiento de las unidades educativas para coadyuvar a elevar la calidad del servicio.
- Realizar seguimiento, supervisión y evaluación del PER.
- Identificar las necesidades de educación, capacitación, asistencia técnica y transferencia tecnológica en las regiones donde se ubican las unidades educativas.
- Realizar actualización curricular de la oferta educativa y de capacitación con base en la identificación de necesidades del aparato productivo.

4. Lineamientos Generales

4.1 Cobertura

La Cobertura del PER es nacional, en él participan todas las Unidades Educativas del tipo Medio Superior pertenecientes a la DGETA, las del tipo Superior de los I.T. y su personal docente, estudiantes y personas del entorno que reciben formación y capacitación; así como las que solicitan asistencia técnica y requieren de la aplicación de paquetes tecnológicos, capacitación, y cumplan con los requisitos de elegibilidad establecidos en el numeral 4.4.1.1 de estas Reglas de Operación.

4.2 Población Objetivo

Con base en la cobertura de las Unidades Educativas del Tipo Medio Superior y Superior de Educación Tecnológica Agropecuaria, Forestal y del Mar la población objetivo del PER, se constituye por:

- Jóvenes de ambos sexos, en proceso de formación de 15 a 18 años de edad que cursan el Bachillerato Tecnológico Agropecuario.
- Adultos y jóvenes productores, de ambos sexos, señalados en el numeral 4.1.

Es necesario considerar que el PER tiene un horizonte de temporalidad a corto y mediano plazo; la programación para la atención de la población potencial, está en función de la autorización de los recursos presupuestales autorizados en el Decreto del Presupuesto de Egresos de la Federación 2009.

De conformidad con lo establecido en los artículos 7, fracción XI y 12 de la Ley Federal de Transparencia y Acceso a la Información Pública Gubernamental, y el artículo 8 de su Reglamento, el padrón de los beneficiarios se publicará en la página www.sems.gob.mx y www.dgest.gob.mx.

En congruencia a lo establecido en el Decreto de Egresos de Presupuesto de Egresos de la Federación 2009, el padrón generará información desagregada por sexo, grupo de edad, CURP, unidad educativa, municipio y entidad federativa.

4.3 Características de los apoyos

4.3.1 Tipo de Apoyo

La aplicación de los recursos económicos asignados al PER, se orientarán para apoyar las actividades de los componentes y comprenden:

- Foros de diagnóstico con la participación de los sectores productivos.
- Estudios preliminares regionales de identificación de demandas de formación.
- Análisis de situación de trabajo regionales.
- Actualización curricular de carreras.
- Desarrollo curricular de nuevas carreras.
- Desarrollo curricular de cursos de capacitación.
- Actualización y mejoramiento profesional de docentes.
- Desarrollo y/o adquisición de materiales didácticos.
- Adquisición de maquinaria, equipo y semovientes.
- Mantenimiento de equipo y de espacios educativos.
- Adquisición de insumos en apoyo a los procesos de formación, capacitación y asistencia técnica.

4.3.2 Monto del Apoyo

Los tipos de apoyo arriba señalados se realizarán con una inversión de \$55'838,940.00 (cincuenta y cinco millones ochocientos treinta y ocho mil novecientos cuarenta pesos 00/100 M.N.) de los cuales: \$45'036,593.00 (cuarenta y cinco millones treinta y seis mil quinientos noventa y tres pesos 00/100 M.N.) para la DGETA.

Para la DGETS \$10'802,347.00 (diez millones ochocientos dos mil trescientos cuarenta y siete pesos 00/100 M.N.).

Por las características del Programa, en esta fase, no se desagregan los montos o unidades a entregar a los beneficiarios, toda vez que las unidades educativas presentan sus proyectos para que sean dictaminados por el CND.

4.4 Beneficiarios

4.4.1 Criterios de selección

Para el caso de la DGETA las Unidades Educativas referidas en el numeral 4.4.1.1 presentarán ante el CED, la propuesta de proyectos que concursarán y serán dictaminados por éste; posteriormente, los proyectos aprobados serán remitidos al CND, quien los calificará y los dictaminados positivamente por el CND, deberán ser remitidos al CED para hacerlos del conocimiento de los planteles.

En el caso de la DGEST se presentará una Proyecto de Continuidad al aprobado en el ejercicio 2008, posteriormente, los proyectos serán remitidos al CND, quien los calificará y los dictaminados positivamente por el CND deberán ser remitidos al Instituto Tecnológico para ser elaborados como proyectos definitivos en 2009.

La elegibilidad y dictamen de los proyectos se basará en los siguientes criterios:

- Factibilidad técnica, económica y académica.
- Congruencia en la integración de los diferentes elementos de contenido.
- Pertinencia con las necesidades de la población objetivo.
- Complementariedad entre el equipamiento, maquinaria y/o semovientes disponibles en el plantel, con los requerimientos planteados en el proyecto.
- Impacto esperado en la población atendida.
- Potencial de replicabilidad o desarrollo en otras unidades educativas, y
- Que tengan beneficio e impacto social.

4.4.1.1 Elegibilidad. (Requisitos y Restricciones)

Son elegibles a participar en el PER, todas las unidades educativas de la DGETA y los I.T. con orientación Agropecuaria, Forestal y del Mar, que cumplan con los siguientes requisitos en la formulación de sus proyectos:

a) Generales:

Para el caso de la DGETA:

1. Datos Generales de la Unidad Educativa.
2. Propósito del Proyecto.
3. Principales resultados o productos esperados del Proyecto.
4. Identificación o descripción de necesidades de Formación, Capacitación, Asistencia Técnica y Transferencia de Tecnología, que atenderá el Proyecto.
5. Descripción del procedimiento que se aplicará para asegurar que la vinculación entre la unidad educativa y el sector productivo se dé permanentemente durante el desarrollo del proyecto. Mediante este procedimiento se captará información de la población objetivo atendida, que permita conocer su nivel de satisfacción y su opinión respecto a la aplicabilidad de los aprendizajes adquiridos.
6. Desarrollar los objetivos, estrategias, líneas de acción y metas por vertiente de atención: Formación, Capacitación, Asistencia Técnica y Transferencia Tecnológica, orientadas al cumplimiento del propósito del Proyecto. Las metas deberán estar referenciadas a comunidades específicas, actividades productivas y tipos de productores.
7. Describir el perfil de la población a beneficiar (población potencial y población objetivo) con el Proyecto (situación socioeconómica nivel de pobreza, condición de género, grupo étnico, escolaridad, cultura).
8. Inventario de requerimientos de apoyo de la unidad educativa para llevar a cabo el proyecto.

En el caso de la DGEST, para el "Proyecto de Continuidad", en los numerales 4 y 6, la vertiente a desarrollar será capacitación exclusivamente y número 8 no aplica.

En el caso de la DGEST**Del Proyecto de Continuidad para presentarse y aplicarse en el 2009**

1. Datos Generales de la Unidad Educativa.
2. Propósito del Proyecto de Continuidad.
3. Principales resultados o productos esperados del Proyecto de Continuidad.
4. Identificación o descripción de necesidades de Capacitación que atenderá el Proyecto de Continuidad.
5. Descripción del procedimiento que se aplicará para asegurar que la vinculación entre la unidad educativa y el sector productivo se dé permanentemente durante el desarrollo del Proyecto de Continuidad. Mediante este procedimiento se captará información de la población objetivo atendida, que permita conocer su nivel de satisfacción y su opinión respecto a la aplicabilidad de los aprendizajes adquiridos.
6. Desarrollar los objetivos, estrategias, líneas de acción y metas por vertiente de atención de Capacitación, orientada al cumplimiento del propósito del Proyecto. Las metas deberán estar referenciadas a comunidades específicas, actividades productivas y tipos de productores.
7. Describir el perfil de la población a beneficiar (población potencial y población objetivo) con el Proyecto (situación socioeconómica, nivel de pobreza, condición de género, condición indígena, escolaridad y cultura).

Del Anteproyecto a presentarse en 2009

1. Identificación preliminar de necesidades específicas de capacitación, cuya satisfacción impulse el desarrollo de capacidades de los habitantes del entorno.

2. Principales actividades productivas, nivel tecnológico, tipo de tenencia de la tierra y extensión promedio de la superficie de las unidades de producción del entorno.

3. Perfil de la población potencial que será beneficiada (situación socioeconómica nivel de pobreza-, condición de género, condición indígena, escolaridad, cultura y otros elementos que se consideren relevantes y que contribuyan a focalizar el Anteproyecto).

4. Descripción preliminar de la estrategia de identificación de necesidades en materia de capacitación.

5. Descripción preliminar de la estrategia de atención de las necesidades detectadas en materia de capacitación.

6. Inventario de requerimientos de apoyo de la unidad educativa.

7. Tratándose de transferencias de recursos presupuestales a terceros para que éstos establezcan el procedimiento para la entrega de bienes y servicios a la sociedad, se apegarán a lo señalado en el numeral 5.1.1 (3 .12)

b) Particulares:

Proyectos de la DGEST y de la DGETA.

Además de los requisitos arriba señalados, las unidades educativas deberán considerar los siguientes aspectos:

1. Tener solicitudes de las organizaciones de productores o empresas.
2. Solicitud de ingreso al PER.
3. Estudio AST o estudio que fundamente la necesidad de capacitación o carrera nueva.
4. Proyectos de actualización de carreras, creación de nuevas carreras, capacitación y asistencia técnica que sean aprobados, para el caso de la DGETA por el CED y el CND y para el caso de los I.T. con orientación Agropecuaria, Forestal y del Mar, el Director del plantel y el CND.
5. Demanda de jóvenes entre 16 y 24 años para cursar el nivel medio superior y superior de la educación tecnológica Agropecuaria, Forestal y del Mar,
6. Demanda del entorno para que se actualicen carreras.
7. Solicitud de capacitación a productores.

8. Jóvenes inscritos en las carreras en proceso de actualización de los planteles participantes en el PER.
9. Jóvenes inscritos en las carreras de nueva creación. Personas adultas, en edad productiva, que habitan en el entorno de las unidades educativas participantes.
10. Personas que participan en el proceso productivo y de servicios o en proyectos productivos, que permita la aplicación de las competencias adquiridas.

Para el caso de la DGEST aplican los números 1, 7, 10 y 11 y los números 3 y 4, sólo lo referente a capacitación.

4.4.1.2 Transparencia (Métodos y Procesos)

Métodos

Para ser beneficiario del programa se deben cumplir con los requisitos de elegibilidad descritos en el numeral 4.4.1.1 en donde se indica el procedimiento de selección.

Proceso

- Difusión de Reglas de Operación del PER 2009. Una vez publicadas las ROP en el DOF, la DGETA les dará amplia difusión entre sus Unidades Educativas a partir del 7 de enero de 2009.
- La DGEST las hará del conocimiento de directores de I.T. a través de la Dirección de Vinculación a partir del 7 de enero del 2009.
- Constitución del CND el 12 de enero de 2009.
- Constitución del CED en cada entidad federativa el 14 de enero de 2009.
- Emisión de convocatoria del CND a los CED y/o Directores de I.T. el 19 de enero 2009.
- Difusión de convocatoria del CED a unidades educativas el 22 de enero de 2009.
- Elaboración de proyectos del 29 de enero al 10 de marzo 2009.
- Recepción de proyectos por el CED, el 12 y 13 de marzo 2009.
- Recepción de proyectos de I.T. por el CND el 12 y 13 de marzo 2009.
- Evaluación de proyectos por el CED del 16 al 20 de marzo de 2009.
- Evaluación de proyectos de I.T. por el CND del 16 al 20 de marzo de 2009.
- Envío de proyectos del CED al CND del 23 al 25 de marzo de 2009.
- Recepción, evaluación y dictamen de proyectos por CND hasta jueves 2 de abril 2009.
- Envío de dictamen de proyectos del CND al CED y de la DGEST a los I.T. del 20 al 22 de abril.
- Comunicación del dictamen de proyecto del CED a unidades educativas, 23 y 24 de abril 2009.

En el caso de la DGEST, los anteproyectos deberán entregarse en los mismos términos y fechas establecidas para su proyecto.

- El CND de cada Dirección General difundirá el listado de las Unidades Educativas seleccionadas el 30 de abril 2009, deberá hacerse público a través de las siguientes páginas electrónicas, en los términos de la Ley de Transparencia y Acceso a la Información Pública Gubernamental: www.sems.gob.mx y www.dgest.gob.mx

4.4.2 Derechos y Obligaciones de los beneficiarios del PER.

4.4.2.1 Derechos

- Los jóvenes a recibir una educación pertinente y de calidad.
- Los adultos a participar en los cursos de capacitación que se impartan.
- Las Unidades Educativas especificadas en el numeral 4.1 de este documento, de ser aprobados sus proyectos por el CND, gozarán de los beneficios correspondientes del PER.

4.4.2.2 Obligaciones

- Conocer los requisitos definidos en estas Reglas de Operación para participar en el PER los jóvenes, adultos y las Unidades Educativas.

- Utilizar eficientemente y con transparencia los recursos públicos asignados para este fin; los jóvenes, adultos y las Unidades Educativas.
- Las Unidades Educativas deberán cumplir mensual, bimestral, trimestral y semestralmente, con los requerimientos de información solicitados por las áreas respectivas de la DGETA y DGEST responsables del PER.
- Las Unidades Educativas, al recibir los apoyos se obligan de manera inmediata a la instalación, operación y utilización de los equipos y materiales asignados.
- Las Unidades Educativas, deberán utilizar en forma eficiente y con transparencia los bienes otorgados para la educación y capacitación de la población objetivo.
- Las unidades educativas, deberán cumplir con las metas programadas e indicadores definidos en los numerales 9 y 9.1 de este documento.
- Los ingresos generados con los bienes del PER deberán ser aplicados en apego a la normatividad relacionada con el ejercicio de los ingresos propios.
- Las Unidades Educativas deberán otorgar las facilidades necesarias que requiera el seguimiento, supervisión y evaluación del PER.
- Las Unidades Educativas deberán constituir la contraloría social para fomentar acciones de transparencia y rendición de cuentas en la operación del Programa como lo marca el numeral 6.3.1.

4.4.3 Causas de Incumplimiento, Retención, Suspensión y en su caso Reducción en la Ministración de Recursos.

La DGETA y la DGEST, observando el procedimiento señalado en las Reglas de Operación, de acuerdo a sus facultades, podrán cancelar el proyecto a las Unidades Educativas beneficiadas, cuando en la operación del PER, incurran en cualquiera de las siguientes situaciones:

- No utilizar eficientemente y con transparencia los bienes y recursos públicos, para los fines del PER.
- No cumplir con las metas e indicadores relacionados con la formación y capacitación, de acuerdo con las fechas establecidas en el numeral 9 de estas ROP.
- No cumplir con los informes: mensual, bimestral, trimestral y semestral requeridos por las áreas respectivas de la DGETA y DGEST responsables del PER.
- No otorgar las facilidades para realizar el seguimiento, supervisión y evaluación del PER.
- No cumplir con la normatividad relativa al ejercicio de los ingresos propios.
- Presentar información alterada e incompleta de metas, indicadores y operación del PER.
- No cumplir con las disposiciones establecidos en las presentes Reglas de Operación y con alguna otra disposición normativa a la operación del PER.

A la Unidad Educativa beneficiada, que se le haya aplicado la sanción que se establece, quedará obligada a la devolución de los bienes que se le hayan asignado, debiendo notificar el CED al CND y éste a la DGETA, para el tipo superior el Director del Instituto al CND y éste a la DGEST, del beneficio indebido obtenido en perjuicio de la SEP, para que proceda en los términos de las disposiciones administrativas y penales vigentes, debiendo además, excluirse de posibles apoyos subsecuentes por parte del PER. En caso necesario las Direcciones Generales tienen la facultad de reasignar los bienes que por las causas arriba mencionadas, haya incurrido alguna unidad educativa.

4.5. Cláusulas de los artículos 43 y 53 del Decreto de Presupuesto de Egresos de la Federación 2009.

4.5.1. Las entidades federativas deberán enviar informes trimestrales tanto a la Cámara de Diputados, a través de sus comisiones de Educación Pública y Servicios Educativos y de Presupuesto y Cuenta Pública, como a la Secretaría de Educación Pública, sobre la aplicación de fondos para la operación de los subsistemas de Educación Media y Superior;

4.5.2. Las Instituciones Públicas de Educación Superior estarán obligadas a la práctica de auditoría externa de su matrícula, debiendo enviar los resultados de ésta, así como un informe semestral específico sobre la ampliación de la misma, tanto a la Cámara de Diputados, a través de la Comisión de Educación Pública y Servicios Educativos, como a la Secretaría de Educación Pública;

4.5.3. Las Instituciones Públicas de Educación Superior pondrán a disposición de la sociedad la información sobre la aplicación y uso de los recursos recibidos a través de este Presupuesto de Egresos. En el marco de la Ley Federal de Transparencia y Acceso a la Información Pública Gubernamental y, en su caso, la ley local respectiva, las Instituciones incorporarán en su página de Internet la información relacionada con los proyectos y los montos autorizados. En particular, el registro, la asignación, los avances técnicos y/o académicos y el seguimiento del ejercicio de recursos, manteniendo la información autorizada con periodicidad trimestral;

4.5.4. La Secretaría de Educación Pública, antes del último día hábil de febrero, emitirá las convocatorias para el concurso de los diversos fondos aprobados, con la excepción de los que estén sujetos a los calendarios escolares específicos;

4.5.5. Los recursos destinados a programas educativos deberán ser ejercidos exclusivamente por las autoridades educativas, tanto federales como estatales;

4.5.6. Las instituciones educativas contarán con un listado exhaustivo que contenga el personal comisionado a actividades sindicales. La Secretaría de Educación Pública deberá hacer llegar dichos listados a las Comisiones de Vigilancia de la Auditoría Superior de la Federación y de Educación Pública y Servicios Educativos de la Cámara de Diputados, y

4.5.7. En ningún caso podrán existir nóminas o partidas confidenciales. Los recursos públicos otorgados a las instituciones educativas que sean usados para el pago de nóminas deberán ejercerse en el marco de la transparencia y rendición de cuentas, por lo que los beneficiarios de dichos programas deberán reportar a la Secretaría de Educación Pública los montos pagados a cada trabajador.

5. Lineamientos Específicos

5.1. Coordinación Institucional

La Coordinación Institucional del PER estará a cargo de la DGETA y DGEST, que a través de sus CND coordinan esfuerzos en cada entidad federativa por medio del CED, para el tipo medio superior, y para el tipo superior, a través de los Directores de los Institutos Tecnológicos con orientación Agropecuaria, Forestal y del Mar.

5.1.1 Instancias Ejecutoras

Funciones de las instituciones ejecutoras del PER.

No.	EJECUTORES	FUNCIONES
1	SEP	Forma parte de la Comisión Intersecretarial para el Desarrollo Rural Sustentable, y apoya al PEC con los programas definidos en la "Vertiente Educativa"
2	SEMS y SES	Participan en el desarrollo rural sustentable, en el marco del PEC, aportando recursos económicos, programas educativos y de capacitación, dirigidos a la población objetivo a través de la DGETA y DGEST.
3	DGETA y DGEST	<p>1. Realizan la difusión del PER y sus Reglas de Operación, por medio de los CED y CND para el caso de la DGETA, y Directores de I.T. y CND para el caso de la DGETS, destacando los apoyos, criterios y procedimientos correspondientes para participar en el PER. (ANEXO 1 y 2)</p> <p>2. El CND emite la convocatoria, bases y lineamientos para la elaboración de proyectos, a los RESEMS, las Subdirecciones de Coordinación de Enlace Operativo de la DGETA en cada entidad federativa, y directores de plantel del tipo superior, de la DGEST, para que las unidades educativas participen en el PER. (ANEXO 3)</p> <p>3. En cada entidad federativa se difunde la convocatoria y Reglas de Operación, a través del RESEMS y del CED, a las Unidades Educativas de la DGETA.</p>

	<p>Para el tipo superior, la difusión se realiza a través de los Directores de los Institutos Tecnológicos con orientación Agropecuaria, Forestal y del Mar.</p> <p>4. El CED recibe los anteproyectos y proyectos formulados por las Unidades Educativas, los evalúa y remite al CND el acta y los proyectos aprobados. (ANEXO 4)</p> <p>En el caso de la DGEST la CND recibe proyectos del 2009 formulados por las Unidades Educativas.</p> <p>5. El CND, revisa, analiza, evalúa y aprueba o rechaza los proyectos presentados por los CED, para lo cual elabora acta de evaluación de proyectos y dictamen respectivo (ANEXO 5), envía al CED oficio de aprobación o rechazo de los proyectos</p> <p>En el caso de la DGEST el CND, revisa, analiza, evalúa y aprueba o rechaza los Proyectos de Continuidad del 2009 y Anteproyectos, para lo cual emitirá el dictamen respectivo, mediante oficio de aprobación o rechazo respectivo, en un plazo no mayor de 30 días hábiles, contados a partir de la recepción. (ANEXO 5)</p> <p>6. El CED informará, a la Unidad Educativa si su proyecto fue aprobado.</p> <p>Para el Tipo Superior, los proyectos presentados por las Direcciones de los I.T. se revisan, analizan y aprueban a través del CND. (ANEXO 5)</p> <p>7. El CND verificará que los objetivos del PER 2009 estén alineados a la Metodología del Marco Lógico.</p> <p>8. El CND verificará que las metas e indicadores del PER se logren.</p> <p>9. El CND vigilará que el desarrollo de los Programas de Formación y/o Capacitación del PER 2009, sean acordes a las necesidades de la probación objetivo.</p> <p>10. El CND vigilará que los recursos asignados a la operación del PER 2009, se destinen a la adquisición de bienes y servicios que fortalezcan los procesos de formación y capacitación de las unidades educativas.</p> <p>11. El CND sancionará a las Unidades Educativas participantes cuando incurran en incumplimiento en la operación del PER.</p> <p>12. El presupuesto asignado al Programa en el capítulo 5000 "Bienes Muebles e Inmuebles", puede ser transferido a las Entidades Federativas a fin de buscar una aportación similar por parte de estas, y de esta manera duplicar el recurso fortaleciendo dicho Programa.</p> <p>Lo anterior se formalizaría a través de Convenio en el cual se especificará como mínimo lo siguiente:</p> <p>Nombre del Proyecto: Programa Educativo Rural 2009,</p> <p>Monto de la Aportación Federal</p> <p>Monto de la Aportación Estatal en su caso</p> <p>Firmas de funcionarios Estatales: Gobernador, Secretario de Educación del Estado o equivalente, Secretario de Finanzas o equivalente.</p> <p>Firmas de funcionarios Federales: Subsecretario de Educación Superior, Director de Educación Superior Tecnológica.</p> <p>Enfatizando que el recurso y los intereses generados por el mismo se aplicarán única y exclusivamente al Programa.</p> <p>En el Presupuesto autorizado para los capítulos 2000 "Materiales y Suministros" y 3000 "Servicios Generales", se radicará directamente a los planteles beneficiados.</p>
--	---

4	CED	<ol style="list-style-type: none"> 1. Revisar los proyectos de formación, capacitación, asistencia técnica y transferencia tecnológica que presenten las unidades educativas. 2. Dictaminar los proyectos de formación y/o capacitación que elaboren las unidades educativas. 3. Integrar los proyectos evaluados y dictaminados en los plazos establecidos y hacerlos llegar al Comité Nacional Dictaminador. 4. Vigilar el cumplimiento de los acuerdos y compromisos establecidos. 5. Efectuar la supervisión necesaria de la operación del PER 2009, en la entidad. 6. Mantener informado al CND acerca del desarrollo del PER 2009 en la entidad federativa. 7. Elaborar y remitir al CND, informes mensual, bimestral, trimestral, semestral y anual del avance y cumplimiento de las metas sobre el desarrollo del PER 2009. 8. Elaborar e instrumentar el programa de trabajo del Comité, definiendo acciones, tiempos y responsables. 9. Proporcionar apoyo necesario para las actividades de supervisión, evaluación interna y externa.
5	Unidad Educativa	<ol style="list-style-type: none"> 1. Elabora proyectos de formación, capacitación, asistencia técnica y transferencia tecnológica para participar en el PER 2009. 2. Presentan proyectos al CED para su dictamen. 3. Los Institutos Tecnológicos con orientación Agropecuaria, Forestal y del Mar, presentan los Proyectos de Continuidad para presentarse y aplicarse en 2009, para su dictamen al CND.

5.1.1.1 Flujograma: (Ver ANEXO 6)

5.1.2 Instancias Normativas

SHCP, CONEVAL, SEP y SFP.

5.1.3 Instancias de Control y Vigilancia

La evaluación y cumplimiento de las presentes reglas se realizará a través de la DGETA y la DGEST.

6. Mecánica de Operación

6.1 Difusión

Para garantizar la transparencia en el ejercicio de los recursos, se instrumentará la siguiente acción:

Se dará amplia difusión al PER a nivel nacional, y se promoverán acciones similares por las autoridades locales. La información del programa se dará a conocer en la página de Internet de las Dependencias: página www.sems.gob.mx y www.dgest.gob.mx, conforme lo establecen los Lineamientos Generales para la Evaluación de los Programas de la Administración Pública Federal, en los numerales vigesimosexto, vigesimoséptimo y vigesimooctavo; pormenorizada por entidad, municipio y unidad educativa, proyecto. Las copias de los expedientes técnicos de los proyectos estarán disponibles oportunamente para su consulta en las dependencias de la DGETA y la DGEST.

Una vez publicadas las presentes reglas en el DOF, se difundirán mediante correo electrónico, por oficio o cualquier otro medio, para el caso de la DGETA el CND, envía al RESEMS y al CED dichas Reglas, éste a su vez las remite a las Unidades Educativas.

En el caso de la DGEST el CND envía las ROP a los Directores de cada IT ambas Direcciones Generales se apegarán al siguiente:

FORMATO



SECRETARIA DE EDUCACION PUBLICA

C._____.

PRESIDENTE DEL COMITE ESTATAL DICTAMINADOR O DIRECTOR DE PLANTEL DEL TIPO SUPERIOR

EN EL ESTADO DE _____.

P R E S E N T E

Las Comisiones Unidas del Sector Rural del H. Congreso de la Unión, autorizaron a la Dirección _____ recursos para operar el Programa Educativo Rural 2009, con el propósito de ampliar la cobertura y mejorar la calidad de los servicios que proporciona en formación y capacitación de jóvenes y adultos de ambos sexos del entorno de las unidades educativas, dicho programa considera _____ componentes de formación y capacitación:

Comunico a usted que el día___ de _____ del 2008, fueron publicadas en el Diario Oficial de la Federación, las Reglas de Operación e Indicadores de Evaluación y Gestión del Programa Educativo Rural 2009, las cuales fueron remitidas a usted que mediante correo electrónico, solicitándole de la manera más atenta, que con base en la normatividad establecida en las mencionadas Reglas de Operación, se sirva constituir formalmente el Comité Estatal Dictaminador (CED), a partir de esta fecha.

Una vez constituido el Comité Estatal Dictaminador, éste deberá emitir la convocatoria y difundir los lineamientos, a cada una de las Unidades Educativas, quienes dispondrán de 40 días para la elaboración de los proyectos de formación, capacitación, asistencia técnica y/o transferencia de tecnología a partir de su recepción, cuyo periodo se deberá considerar siempre, en términos de lo establecido en las Reglas de Operación, los proyectos de tecnología apropiada, de preservación de los recursos ambientales y protección ecológica; al recibir e integrar los proyectos presentados por las Unidades Educativas, el Comité Estatal Dictaminador deberá evaluarlos y remitir los proyectos seleccionados al Comité Nacional Dictaminador, quien emitirá el dictamen final y lo comunicará al Representante de SEMS para el tipo medio superior y a los directores de los IT.

Agradeceré el cumplimiento puntual de este requerimiento, y sin otro particular le envío un cordial saludo.

ATENTAMENTE

REPRESENTANTE DEL CND

Conforme a lo establecido en el PEF 2009 se debe incluir lo siguiente:

La papelería, documentación oficial, así como la publicidad y promoción del Programa, deberán incluir la siguiente leyenda:

“Este programa es de carácter público, no es patrocinado ni promovido por partido político alguno y sus recursos provienen de los impuestos que pagan todos los contribuyentes. Está prohibido el uso de este programa con fines electorales, de lucro y otros distintos a los establecidos. Quién haga uso indebido de los recursos de este programa deberá ser denunciado y sancionado de acuerdo con la Ley aplicable y ante la autoridad competente”.

Por lo que respecta a la publicidad en medios electrónicos, impresos, complementarios o de cualquier otra índole vinculada con los programas de comunicación social deberán incluir la siguiente leyenda:

“Este programa es público y queda prohibido su uso con fines partidistas o de promoción personal”.

En el caso de la DGETS, al no existir la figura del CED, es el CND quien comunicará a los directores de los I.T. las Reglas de Operación, la Convocatoria y el Calendario, independientemente de que aparezcan en el portal de la DGEST.

6.2 Promoción

La promoción del PER se hará por medio de una convocatoria, bases y lineamientos para la elaboración de proyectos, mismos que se señalan como anexo 3 de estas Reglas de Operación.

6.3 Ejecución

6.3.1 Contraloría Social

Incorporar a la ciudadanía en el control, vigilancia y evaluación del Programa Educativo Rural, normado con Reglas de Operación de las Direcciones Generales de Educación Tecnológica Agropecuaria y de Educación Superior Tecnológica, quienes promoverán la contraloría social para atender el Acuerdo de la Secretaría de la Función Pública (SFP), publicado en el Diario Oficial de la Federación del 11 de abril de 2008, donde se dan a conocer los *Lineamientos para la promoción y operación de la Contraloría Social en los programas federales de desarrollo social*, para desarrollar acciones que transparenten la operación de este Programa a través de las siguientes acciones:

- Constituir Comités de Contraloría Social en cada una de las unidades educativas, para que los beneficiarios del PER lleven a cabo estrategias de control, vigilancia y evaluación de las acciones y actividades del Programa, con el propósito de fortalecer las medidas institucionales para el mejoramiento operativo y la participación de los servidores públicos, en la rendición de cuentas y la aplicación transparente de los recursos del Programa.
- Establecer mecanismos de información y atención a los beneficiarios del Programa y a la población en general, para dar transparencia al uso de los recursos asignados al PER, mediante un sistema de atención ciudadana, donde éstos expresen reconocimientos, quejas y denuncias para mejorar la operación, corregir las desviaciones detectadas y contribuir, con ello, a incrementar su confianza.
- Informar a la ciudadanía acerca de los apoyos otorgados y su costo a nivel de obra, acción, nombre de los beneficiarios, derechos y obligaciones de los mismos.
- Instrumentar mecanismos de capacitación para la promoción y operación de la Contraloría Social en el PER.
- Dar seguimiento a las actividades de Contraloría Social realizadas por los Comités, mediante la captación y registro de cédulas de vigilancia e informes anuales, en los que se evidencian los resultados de la vigilancia y supervisión.

6.3.2 Acta entrega-recepción

Para cada uno de los bienes entregados por los ejecutores, se elaborará un acta de entrega-recepción. En la entrega del bien deberán participar y suscribir el acta: la dependencia ejecutora y la unidad educativa beneficiada. A dicho acto deberán invitarse oportunamente al Órgano Estatal de Control y a las autoridades municipales.

De conformidad con el acta de entrega-recepción, la unidad educativa que recibe el bien deberá hacer explícito el compromiso de vigilar su adecuada instalación, operación y darle el mantenimiento correspondiente.

De presentarse alguna irregularidad del bien, quién lo reciba, podrá firmar de manera condicionada, y anotar en ella las razones de dicha inconformidad. Además se indicarán los plazos acordados para solventar las observaciones a que dé lugar dicha inconformidad.

El acta de entrega-recepción forma parte del expediente del bien y constituye la prueba documental que certifica la existencia del bien. Es responsabilidad de la dependencia ejecutora su resguardo.

6.3.3 Operación y Mantenimiento

Para la DGETA, la operación del PER se efectuará mediante la formación de jóvenes entre los 16 a 18 años, la impartición de capacitación, asistencia técnica y transferencia tecnológica a jóvenes y productores del entorno de las Unidades Educativas, así como la adquisición de materiales didácticos, insumos educativos y equipamiento. El mantenimiento lo efectuarán las Unidades Educativas de manera permanente.

Para la DGEST, la operación del PER, se efectuará mediante el equipamiento complementario de los I.T. participantes y la capacitación de productores agropecuarios de su entorno.

7. Informe Programático-Presupuestario

7.1 Avances físico-financieros

La DGETA y la DGEST, en el ámbito de sus atribuciones formularán mensual, bimensual, trimestralmente y semestralmente el reporte de los avances físicos y financieros de los bienes bajo su responsabilidad, que deberá de remitir a la DGPP, durante los 15 días hábiles posteriores a la terminación del periodo que se reporta. Invariablemente, la dependencia ejecutora, deberá acompañar a dicho informe con la explicación de las variaciones entre el presupuesto autorizado, el modificado, el ejercido y el de metas.

La SEP reportará trimestralmente a la H Cámara de Diputados, por conducto de la Comisión de Presupuesto y Cuenta Pública, a la SHCP y a la SFP.

7.2 Cierre del ejercicio

La DGETA y la DGEST, con el propósito de dar cumplimiento a esta actividad, ante las instancias normativas y ante la Secretaría de la Función Pública, presentarán las cifras para el cierre del estado del ejercicio 2009, con sus estados financieros conciliados con la DGARF de la SEP.

7.2.1 Recursos no devengados

Conforme al DPEF 2009, los recursos federales que no se destinen a los fines autorizados y aquellos que al cierre del ejercicio no hayan sido devengados al 31 de diciembre de 2009, deberán de reintegrarse a la TESOFE.

8. Evaluación

8.1 Evaluación Interna

La Unidad Responsable del Programa instrumentará un procedimiento de evaluación interna, con el fin de monitorear el desempeño del Programa, construyendo indicadores relacionados con sus objetivos específicos, de acuerdo con lo que establecen los Lineamientos Generales de la Administración Pública Federal y el Programa Anual de Evaluación 2009 del CONEVAL. El procedimiento se operacionalizará considerando la disponibilidad de recursos humanos y presupuestales de las instancias que intervienen.

8.2 Evaluación Externa

La Unidad de Planeación y Evaluación de Políticas Educativas, en uso de las atribuciones que le confiere El Reglamento Interior de la SEP, designa a la Dirección General de Evaluación de Políticas como la unidad administrativa ajena a la operación de los Programas con Reglas de Operación para que en coordinación con la Unidad Responsable del PER, instrumente lo establecido para la evaluación externa de los programas federales, de acuerdo con la Ley General de Desarrollo Social, el Presupuesto de Egresos de la Federación 2009, los Lineamientos Generales para la Evaluación de los Programas Federales de la APF y el Programa Anual de Evaluación 2009 del CONEVAL.

9. Indicadores de Resultados

Asociación con MIR	INDICADOR	META	PERIODICIDAD
Propósito Alumnos (as) y Productores (as) en el ámbito rural reciben formación y capacitación para su desarrollo.	Porcentaje de alumnos (as) y Productores (as) atendidos que concluyeron su proceso de formación educativa y capacitación	30,000 Alumnos (as) y Productores (as) (DGETA) 1,200 Productores (as) (DGEST)	Anual
Componente 1 Alumnos (as) atendidos (as) en carreras técnicas, nuevas y/o actualizadas.	Porcentaje de Alumnos (as) formados (as) en carreras técnicas, nuevas y/o actualizadas	9,000 Alumnos (as)	Anual
Componente 2 Productores (as) atendidos en cursos de capacitación y asistencia técnica	Porcentaje de Productores (as) atendidos (as) en cursos de capacitación y asistencia técnica	19,000 Productores (as) (DGETA) 1,200 Productores (as) (DGEST)	Anual

9.1 Relación de las Reglas de Operación con la Matriz de Indicadores de Resultados.

Las presentes reglas de operación fueron elaboradas bajo el enfoque de la metodología del marco lógico, conforme a los criterios emitidos conjuntamente por el Consejo Nacional de Evaluación de la Política de Desarrollo Social y la Secretaría de Hacienda y Crédito Público mediante oficio números 307-A-2009 y VQZ.SE.284/08 de fecha 24 de octubre del presente año. En lo que respecta a la Matriz de Indicadores de Resultados, vinculada a las presentes reglas, ésta se encuentra en proceso de revisión.

9.2 Metas

- Personas atendidas en el nivel Medio Superior:
 - o Capacitar a 15000 productores
 - o Formar a 9000 alumnos en carreras actualizadas y/o nuevas
 - o Asistir técnicamente a 2000 productores.
 - o Beneficiar a 2000 productores con paquetes tecnológicos.
 - o Actualizar a 2000 docentes.
- Plan de Estudios actualizado y/o nuevo, 2 en el nivel Medio Superior.
- Plantel Equipado 60 en el nivel Medio Superior y 10 en el nivel Superior.
- Productores capacitados, en el nivel Superior 1,200.

10. Seguimiento, Control y Auditoría

10.1 Atribuciones

La DGETA y la DGEST dispondrán de los mecanismos de control y seguimiento del PER 2009. Corresponde a estas Direcciones Generales la disposición de los instrumentos y mecanismos, para la realización de la Auditoría Interna del PER; así como llevar a cabo su seguimiento y control y entrega a las instancias correspondientes de los informes mensuales, trimestrales, semestrales y anuales.

Es atribución de las instancias de la Contraloría Social de cada institución participante realizar acciones de seguimiento, control y auditoría interna de la ejecución y desarrollo de cada uno de los apoyos brindados en el marco del PER. Estos apoyos son sujetos de auditoría externa por la SEP, utilizando esquemas apropiados y por la H. Cámara de Diputados, a través del Organo de Fiscalización y Control, empleando para ello sus propios mecanismos.

Así mismo, de conformidad con lo dispuesto en los artículos 75, fracción VII, de la Ley Federal del Presupuesto y Responsabilidad Hacendaria, así como 178 párrafo primero de su Reglamento, se verificó que las presentes Reglas de Operación no se contraponen, afectan o presentan duplicidad, con otros Programas y acciones del Gobierno Federal en cuanto a su diseño, beneficios, apoyos otorgados y población objetivo.

Los recursos que la Federación otorga para el PER podrán ser revisados por la Secretaría de la Función Pública, a través de la Dirección General de Operación Regional y Contraloría Social y en su caso, por la Unidad de Auditoría Gubernamental de los Organos Internos de Control, la Secretaría de Hacienda y Crédito Público; la Auditoría Superior de la Federación y demás instancias que en el ámbito de sus respectivas atribuciones resulten competentes.

La Coordinación Administrativa de la DGETA y la Coordinación Sectorial de Administración y Finanzas de la DGEST, involucradas, promoverán el cumplimiento de estas Reglas de Operación, para que el ejercicio de los recursos se apegue a estas disposiciones, para dar confianza y certidumbre a las unidades educativas beneficiadas

10.2 Objetivo

Contar con elementos que permitan a las instancias responsables, verificar el buen uso e impacto de los recursos a favor de los beneficiarios, así como mejorar la operación y eficiencia del PER.

10.3 Resultados y Seguimiento

Corresponde a la DGETA y la DGEST, integrar los informes físicos y financieros que se entregan a la DGPP, SHCP, SFP y al H. Congreso de la Unión.

Como resultado de las acciones de auditoría que se lleven a cabo, la instancia de control que las realice, mantendrá un seguimiento interno que permita emitir informes de las revisiones efectuadas, dando especial importancia a la atención en tiempo y forma de las anomalías detectadas, hasta su total resolución, y en su caso deslindar las responsabilidades procedentes

11. Quejas y Denuncias

11.1 Mecanismos, Instancias y Canales

Las quejas y denuncias de la ciudadanía en general se captarán a través del Organo Interno de Control en la SEP, el Organo Estatal de Control, vía personal, escrita, internet www.sep.gob.mx, telefónica SACTEL 01 800 38624 66 en el interior de la República o 2000 3000 en la Cd. de México.

En caso de que se detecten manejos indebidos de recursos e incumplimientos del marco normativo aplicable, la SEP, la SFP o los OIC de los Estados, conforme a su competencia, fincarán las responsabilidades e impondrán las sanciones correspondientes en los términos de las leyes procedentes, particularmente de la Ley Federal de Responsabilidades de los Servidores Públicos.

ANEXO 1

Subsecretaría de Educación Media Superior

**ACTA CONSTITUTIVA DEL COMITE ESTATAL DICTAMINADOR DEL PROGRAMA EDUCATIVO RURAL 2009**

EN EL AREA QUE OCUPA LA SALA DE REUNIONES DE -----EN EL ESTADO DE _____, SE PROCEDIO A INTEGRAR EL COMITE ESTATAL DICTAMINADOR DE LOS PROYECTOS DE FORMACION Y/O CAPACITACION DEL PROGRAMA EDUCATIVO RURAL **2009**, EL CUAL QUEDA INTEGRADO POR EL C. _____, REPRESENTANTE DE LA SUBSECRETARIA DE EDUCACION MEDIA SUPERIOR, EN EL ESTADO Y/O DIRECTOR DEL INSTITUTO TECNOLOGICO EN _____, COMO PRESIDENTE ESTATAL; EL C. _____, ENLACE OPERATIVO DE LA DGETA RESPONSABLE OPERATIVO, EL C. _____, SECRETARIO ADMINISTRATIVO; EL C. _____, PRIMER SECRETARIO; EL C. _____, SEGUNDO SECRETARIO TECNICO, Y EL C. _____, SECRETARIO OPERATIVO.

CON BASE EN LO ANTERIOR, LOS INTEGRANTES DE EL COMITE ESTATAL DICTAMINADOR, DECLARAN:

DECLARACIONES:

UNICA, LOS CC. _____, _____, _____ Y _____; POR MEDIO DE LA PRESENTE ACTA Y POR NUESTRA LIBRE Y ESPONTANEA VOLUNTAD, CONSTITUIMOS, EL COMITE ESTATAL DICTAMINADOR DEL PROGRAMA EDUCATIVO RURAL **2009**, EN LO SUCESIVO "EL COMITE" DEL ESTADO DE _____, SUJETANDONOS AL TENOR DE LOS SIGUIENTES:

ESTATUTOS DEL COMITE ESTATAL DICTAMINADOR DEL PROGRAMA EDUCATIVO RURAL **2009** DEL ESTADO DE _____

CAPITULO PRIMERO DE LA CONSTITUCION DE "EL COMITE"

ARTICULO PRIMERO. CON BASE EN LAS REGLAS DE OPERACION DEL PROGRAMA EDUCATIVO RURAL **2009**, SE TOMA LA DECISION DE CONSTITUIR EL COMITE ESTATAL DICTAMINADOR.

ARTICULO SEGUNDO. POR ACUERDO DE SUS INTEGRANTES SE CONSTITUYE EL COMITE ESTATAL DICTAMINADOR DEL PROGRAMA EDUCATIVO RURAL **2009**.

ARTICULO TERCERO. EL DOMICILIO DEL COMITE SERA: _____

ARTICULO CUARTO. LA DURACION DE "EL COMITE" SERA DE UN AÑO A PARTIR DE LA FECHA DE SU CONSTITUCION Y FIRMA DE LA PRESENTE ACTA.

CAPITULO SEGUNDO DEL OBJETIVO DE "EL COMITE".

ARTICULO PRIMERO. EVALUAR LA VIABILIDAD DE LOS PROYECTOS DE FORMACION Y/O CAPACITACION PRESENTADOS POR LOS _____, DICTAMINANDO EN LOS PLAZOS ESTABLECIDOS, SU APROBACION O RECHAZO, Y DAR SEGUIMIENTO Y EVALUACION A LOS PROYECTOS APROBADOS.

CAPITULO TERCERO DE LOS DERECHOS U OBLIGACIONES DE LOS INTEGRANTES.

ARTICULO PRIMERO. SON DERECHOS DE LOS INTEGRANTES:

- I. PARTICIPAR EN LAS REUNIONES ORDINARIAS Y EXTRAORDINARIAS, CON DERECHO A VOZ Y VOTO
- II. PRESENTAR INICIATIVAS DE TRABAJO Y PROYECTOS DE DESARROLLO QUE FORTALEZCAN LAS ACTIVIDADES DE "EL COMITE", BASADOS EN EL OBJETIVO.
- III. RECIBIR EL NOMBRAMIENTO COMO INTEGRANTE DE "EL COMITE", Y EL RECONOCIMIENTO FORMAL Y ESCRITO, POR LAS ACTIVIDADES REALIZADAS EN EL LOGRO DEL OBJETIVO DEL MISMO.

ARTICULO SEGUNDO. SON OBLIGACIONES DE LOS INTEGRANTES:

- I. CUMPLIR Y HACER CUMPLIR LOS ESTATUTOS DEL "COMITE".
- II. DESEMPEÑAR CON EFICIENCIA Y EFICACIA LOS CARGOS Y LAS COMISIONES QUE LES CONFIERA "EL COMITE"
- III. CONTRIBUIR AL LOGRO DEL OBJETIVO DE "EL COMITE"
- IV. ASISTIR PUNTUALMENTE A LAS REUNIONES QUE CONVOQUE EL "COMITE" Y/O EL PRESIDENTE DEL MISMO.

CAPITULO CUARTO DEL FUNCIONAMIENTO DE "EL COMITE".

ARTICULO PRIMERO. SON FUNCIONES DE "EL COMITE" LAS SIGUIENTES:

1. REVISAR LOS PROYECTOS DE FORMACION Y/O CAPACITACION QUE PRESENTEN LAS UNIDADES EDUCATIVAS.
2. DICTAMINAR LOS PROYECTOS DE FORMACION Y/O CAPACITACION QUE ELABOREN LAS UNIDADES EDUCATIVAS.
3. INTEGRAR LOS PROYECTOS EVALUADOS Y DICTAMINADOS EN LOS PLAZOS ESTABLECIDOS Y HACERLOS LLEGAR AL COMITE NACIONAL DICTAMINADOR.
4. VIGILAR EL CUMPLIMIENTO DE LOS ACUERDOS Y COMPROMISOS ESTABLECIDOS.
5. EFECTUAR LA SUPERVISION NECESARIA DE LA OPERACION DEL PER **2009**, EN LA ENTIDAD.
6. MANTENER INFORMADO AL CND ACERCA DEL DESARROLLO DEL PER **2009** EN LA ENTIDAD FEDERATIVA.
7. ELABORAR Y REMITIR AL CND, INFORMES MENSUAL, BIMESTRAL, TRIMESTRAL, SEMESTRAL Y ANUAL DEL AVANCE Y CUMPLIMIENTO DE LAS METAS SOBRE EL DESARROLLO DEL PER **2009**.
8. ELABORAR E INSTRUMENTAR EL PROGRAMA DE TRABAJO DE "EL COMITE", DEFINIENDO ACCIONES, TIEMPOS Y RESPONSABLES.
9. PROPORCIONAR APOYO NECESARIO PARA LAS ACTIVIDADES DE SUPERVISION, EVALUACION INTERNA Y EXTERNA.

CAPITULO QUINTO TRANSITORIO

UNICO. LO NO PREVISTO EN LOS PRESENTES ESTATUTOS SERA ANALIZADO, DISCUTIDO Y APROBADO EN EL SENO DE LAS REUNIONES DE "EL COMITE".

LOS INTEGRANTES MANIFIESTAN ESTAR DE ACUERDO EN TODOS Y CADA UNO DE SUS TERMINOS, ESTATUTOS, DERECHOS, OBLIGACIONES, FUNCIONES Y ACCIONES, ASENTADOS EN LA PRESENTE ACTA Y QUE REGIRAN LA VIDA INTERNA DE "EL COMITE" QUE HAN CONSTITUIDO, Y A LOS CUALES SE SUJETAN, SABEDORES DE LOS ALCANCES Y EFECTOS, RATIFICANDOLA Y FIRMANDOLA DE CONFORMIDAD.

PRESIDENTE DEL COMITE ESTATAL

RESPONSABLE OPERATIVO

SECRETARIO ADMINISTRATIVO

PRIMER SECRETARIO

SEGUNDO SECRETARIO TECNICO

SECRETARIO OPERATIVO

"Este programa es de carácter público, no es patrocinado ni promovido por partido político alguno y sus recursos provienen de los impuestos que pagan todos los contribuyentes. Está prohibido el uso de este programa con fines electorales, de lucro y otros distintos a los establecidos. Quién haga uso indebido de los recursos de este programa deberá ser denunciado y sancionado de acuerdo con la Ley aplicable y ante la autoridad competente"

ANEXO 2

Subsecretaría de Educación Media Superior
Y/O SUPERIOR
DIRECCION GENERAL DE EDUCACION -----



SECRETARIA DE EDUCACION
PUBLICA

ACTA DE INTEGRACION DEL COMITE NACIONAL DICTAMINADOR DEL PROGRAMA EDUCATIVO RURAL 2009

En México, Distrito Federal siendo las ____ hrs. Del día de ____ de **2009**, en el área que ocupa la sala de reuniones de la Dirección General de Educación -----, sita en la calle -----, Col. -----, C. P. -----, se procedió a conformar el Comité Nacional Dictaminador (CND) de los proyectos del Programa Educativo Rural **2009**; de conformidad con lo dispuesto en las Reglas de Operación e Indicadores de Evaluación y Gestión del Programa Educativo Rural **2009**, publicado en el Diario Oficial de la Federación, el ____ de ____ de **2008**.

Dicho Comité queda presidido por el C. _____, Director General de Educación _____

El Programa Educativo Rural **2009**, tiene como objetivo Fortalecer el desarrollo institucional que permita mejorar la calidad y pertinencia en la formación de técnicos y profesionistas, que se incorporarán al mercado laboral, y en la capacitación y asistencia técnica a la población del entorno de los planteles que ofrecen servicios de educación tecnológica agropecuaria, pertenecientes a la DGETA y DGEST. (Incorporar el objetivo de la DGEST)

FUNCIONES DEL COMITE NACIONAL DICTAMINADOR DEL PROGRAMA EDUCATIVO RURAL 2009

CAPITULO PRIMERO

De la Constitución del Comité

Artículo Primero.- Con base en las Reglas de Operación e Indicadores de Evaluación y Gestión del Programa Educativo Rural **2009**, se toma la decisión de Conformar el Comité Nacional Dictaminador (CND).

Artículo Segundo.- El domicilio del Comité será ----- Col. -----, en México, D. F.

Artículo Tercero.- La duración del comité será de un año, a partir de la fecha de su constitución y firma de la presente acta.

CAPITULO SEGUNDO

Del objetivo del Comité

Artículo Primero.- Evaluar y aprobar la factibilidad de los proyectos de formación y/o capacitación, formulados por los planteles de Educación ----- de la Subsecretaría de Educación -----y presentados al CND, a través del CED o Directores de Institutos Tecnológicos.

Artículo Segundo.- Dictaminar la aprobación o rechazo de los proyectos remitidos por cada uno de los Comités Estatales Dictaminadores o Directores de Institutos Tecnológicos.

Artículo Tercero.- Vigilar que los objetivos del PER **2009** estén alineados a la Metodología del Marco Lógico.

Artículo Cuarto.- Verificar que las metas e indicadores del PER se logren.

Artículo Quinto.- Vigilar que el desarrollo de los Programas de Formación y/o Capacitación del PER **2009**, sean acordes a las necesidades de la población objetivo.

Artículo Sexto.- Vigilar que los recursos asignados a la operación del Programa Educativo Rural **2009**, se destinen a la adquisición de bienes y servicios que fortalezcan los procesos de formación y capacitación de las unidades educativas.

CAPITULO TERCERO

De los derechos y obligaciones de los integrantes

Artículo Primero.- Son derechos de los integrantes:

- I.- Participar en las reuniones ordinarias y extraordinarias con derecho a voz y voto.
- II.- Presentar iniciativas de trabajo y proyectos de desarrollo que fortalezcan las actividades del Comité.
- III.- Revisar periódicamente los informes de avance del PER

Artículo Segundo.- Son obligaciones de los integrantes:

- I.- Cumplir y hacer cumplir los acuerdos del Comité.
- II.- Desempeñar con eficiencia y eficacia las tareas adicionales que pudieran derivarse
- III.- Asistir puntualmente a las reuniones ordinarias y extraordinarias que convoque el Comité.

CAPITULO CUARTO

Del Funcionamiento del Comité

Artículo Primero.- Son funciones del Comité

I.- Iniciar sus actividades el ____ de _____ de **2009**, sometiendo a la consideración de su presidente la convocatoria que habrá de enviarse a las Representaciones de la SEMS de cada entidad federativa y/o Direcciones de los Institutos Tecnológicos, para la presentación de proyectos de formación y/o capacitación.

II.- Revisar y dictaminar la factibilidad de los proyectos de formación y/o capacitación enviados por los Comités Estatales Dictaminadores de las Representaciones de la SEMS de cada entidad federativa y/o Direcciones de los Institutos Tecnológicos.

III.- Comunicar a las Representaciones de la SEMS de cada entidad federativa y/o Direcciones de los Institutos Tecnológicos, los proyectos aprobados, para que éstas instruyan a los planteles beneficiados, que deberán iniciar el desarrollo de los trabajos.

IV.- Elaborar y Presentar a la Dirección General _____ el informe que se rendirá al H. Congreso de la Unión, a la Secretaría de la Función Pública, a la Secretaría de Hacienda y Crédito Público y a la Subsecretaría de Educación -----, así como los informes: mensual, bimestral, trimestral, semestral y anual del ejercicio programático-presupuestal, conforme a las Reglas de Operación del PER

V.- El Comité Nacional Dictaminador deberá instruir a los Comités Estatales Dictaminadores y Directores de los Institutos Tecnológicos, que de conformidad con la normatividad que rige los Programas sujetos a Reglas de Operación; en la papelería, documentación oficial, así como la publicidad y promoción que adquieran las dependencias y entidades para los programas deberán incluir la siguiente leyenda:

“Este programa es de carácter público, no es patrocinado ni promovido por partido político alguno y sus recursos provienen de los impuestos que pagan todos los contribuyentes. Está prohibido el uso de este programa con fines electorales, de lucro y otros distintos a los establecidos. Quien haga uso indebido de los recursos de este programa deberá ser denunciado y sancionado de acuerdo con la Ley aplicable y ante la autoridad competente”

CAPITULO QUINTO

Transitorio

Unico. Lo no previsto en las presentes disposiciones, será analizado, discutido, aprobado y autorizado en su caso, en el seno de las reuniones del Comité.

Director General de Educación

Director de Operación

Director Técnico

Coordinador Administrativo

ANEXO 3
PROGRAMA EDUCATIVO RURAL 2009



SECRETARIA DE EDUCACION
PUBLICA

CONVOCATORIA

El marco del Plan Nacional de Desarrollo 2007-2012, se establece la política social: como una estrategia para lograr el desarrollo humano y el bienestar de los mexicanos a través de la igualdad de oportunidades. Se reconoce a la educación como estrategia fundamental para estimular el crecimiento económico y mejorar la competitividad e impulsar la innovación y ve en esta, el camino más eficaz para mejorar el nivel de vida de los mexicanos.

Los retos del sector rural, en el contexto de la globalización económica son: la productividad, la rentabilidad, la competitividad, la sustentabilidad y la equidad.

En el Marco de la Ley de Desarrollo Rural Sustentable: Con el propósito de atender las demandas de desarrollo sustentable del país, el gobierno federal emite la Ley de Desarrollo Rural Sustentable reglamentaria de los artículos 25 y 27, fracción XX de la Constitución Política de los Estados Unidos Mexicanos. Atendiendo las disposiciones de la Ley de Desarrollo Rural Sustentable, se integra la Comisión Intersecretarial, a través de la cual el Gobierno Federal crea el Programa Especial Concurrente para impulsar y realizar acciones en beneficio del desarrollo rural sustentable.

En el marco de las atribuciones de la Secretaría de Educación Pública: La SEP, a través de las Subsecretarías de Educación Media Superior y Superior (SEMS y SES), ha delegado la responsabilidad de realizar las acciones del Programa Educativo Rural, a las Direcciones Generales de Educación Tecnológica Agropecuaria (DGETA) y Dirección General de Educación Superior Tecnológica (DGEST), ya que cuentan con una red de servicios educativos en los tipos de: bachillerato, licenciatura y posgrado; cuyo propósito -entre otros-, es ofrecer una formación integral, social, humanista y tecnológica centrada en la persona, que consolide el conocimiento hacia el sector rural, fortalezca la pertinencia y, fomente la mentalidad emprendedora y de liderazgo.

La DGETA y la DGEST, contribuyen al desarrollo económico y social de las regiones donde se encuentran ubicadas sus unidades educativas, mediante la formación de técnicos y profesionales de diferentes disciplinas del tipo medio superior y superior; así mismo, proporcionan a la población rural, una amplia oferta de servicios de formación y capacitación y asistencia técnica a productores de las comunidades de la zona de influencia de las unidades educativas.

Con fundamento en lo anterior, la Dirección General de _____ a través de su Comité Nacional Dictaminador (CND), emite la siguiente:

CONVOCATORIA

Se convoca a las unidades educativas a presentar proyectos de formación, capacitación, asistencia técnica; y de transferencia tecnológica orientados al fortalecimiento de la vinculación con el aparato productivo de su entorno.

El Proyecto, se caracteriza por incluir la identificación de necesidades de formación, capacitación, asistencia técnica y transferencia tecnológica que se obtiene directamente de la consulta a la población rural que se ubica en el entorno de las unidades educativas beneficiadas. Los principales componentes que conforman al proyecto deberán incluir metas, objetivos, propuestas de diseño y desarrollo curricular, programas de capacitación y asistencia técnica, calendarización de acciones y recursos humanos que participan en el proyecto; con ello, se busca fortalecer la vinculación de los servicios educativos con el entorno en donde se ubican.

BASES PARA LA PRESENTACION DE PROYECTOS

Se convoca a todas las unidades educativas pertenecientes a la Dirección General de _____ a participar en la primera etapa de operación del PROGRAMA EDUCATIVO RURAL 2009, mediante la presentación de proyectos de formación, capacitación, asistencia técnica, y transferencia tecnológica, orientados al fortalecimiento de su vinculación con el aparato productivo del entorno regional donde se ubican.

Fecha límite de entrega de los proyectos por parte de las unidades educativas al CED: el ____ de _____ de 2009.

Fecha límite de entrega de los dictámenes de los proyectos seleccionados por el CED al CND: el ____ de _____ de 2009.

Fecha límite de entrega de los dictámenes de los de los proyectos aprobados por el CND al CED: el ____ de _____ de 2009.

CONTENIDO DEL PROYECTO

a) GENERALES

Para el caso de la DGETA:

1. Datos Generales de la Unidad Educativa (1 cuartilla).
2. Propósito del Proyecto (1 cuartilla).
3. Principales resultados o productos esperados del Proyecto (2 cuartillas).
4. Identificación o descripción de necesidades de Formación, Capacitación, Asistencia Técnica y Transferencia de Tecnología, que atenderá el Proyecto (3-5 cuartillas).
5. Descripción del procedimiento que se aplicará para asegurar que la vinculación entre la unidad educativa y el sector productivo se dé permanentemente durante el desarrollo del proyecto. Mediante este procedimiento se captará información de la población objetivo atendida, que permita conocer su nivel de satisfacción y su opinión respecto a la aplicabilidad de los aprendizajes adquiridos. (3-4 cuartillas).
6. Desarrollar los objetivos, estrategias, líneas de acción y metas por vertiente de atención: Formación, Capacitación, Asistencia Técnica y Transferencia Tecnológica, orientadas al cumplimiento del propósito del Proyecto. Las metas deberán estar referenciadas a comunidades específicas, actividades productivas y tipos de productores (7-8 cuartillas).
7. Describir el perfil de la población a beneficiar (población potencial y población objetivo) con el Proyecto (situación socioeconómica nivel de pobreza-, condición de género, condición indígena, escolaridad, cultura) (4-6 cuartillas).
8. Inventario de requerimientos de apoyo de la unidad educativa para llevar a cabo el proyecto. Estimaré las posibles necesidades, en caso necesario, de los siguientes aspectos, pudiendo incluir otros que puedan ser relevantes para el desarrollo del proyecto (5-7 cuartillas):
 - Actualización curricular de carreras.
 - Desarrollo curricular de nuevas carreras.
 - Desarrollo curricular de cursos de capacitación.
 - Actualización y mejoramiento profesional de docentes.
 - Desarrollo y/o adquisición de materiales didácticos.
 - Adquisición de maquinaria, equipo y semovientes.

Adquisición de insumos en apoyo a los procesos de formación, capacitación y asistencia técnica.

En el caso de la DGEST, para el "Proyecto de Continuidad", en los numerales 4 y 6, la vertiente a desarrollar será capacitación exclusivamente y número 8 no aplica.

En el caso de la DGEST se convoca a las unidades educativas a presentar proyectos de continuidad del 2008 de capacitación, orientados al fortalecimiento de su vinculación con el aparato productivo de su entorno.

El Proyecto de Continuidad y se elaborará con base al antecedente del proyecto 2008 autorizado y contendrá, la identificación de necesidades de capacitación, que se obtuvo directamente de la consulta de la población rural que se ubica en el entorno de las unidades educativas beneficiadas. Los principales componentes que conforman al proyecto deberán incluir metas, objetivos, programas de capacitación, calendarización de acciones y recursos humanos que participan en el proyecto; con ello, se busca fortalecer la vinculación de los servicios educativos con el entorno en donde se ubican, en el caso de los Tecnológicos con orientación del Mar se presentara un proyecto de capacitación y que deberá ser compatible con el equipamiento existente en el plantel.

Para el caso de la DGEST:

Del Proyecto de Continuidad para presentarse y aplicarse en el 2009

- 1) Identificación preliminar de necesidades específicas de educación, capacitación y asistencia técnica, cuya satisfacción impulse el desarrollo de capacidades y el mejoramiento productivo de la unidad educativa y de los habitantes del entorno.
- 2) Perfil de la población potencial que será beneficiada (situación socioeconómica nivel de pobreza-, condición de género, condición indígena, escolaridad, cultura y otros elementos que se consideren relevantes y que contribuyan a focalizar el anteproyecto).
- 3) Descripción preliminar de la estrategia de identificación de necesidades en materia de capacitación.
- 4) Descripción preliminar de la estrategia de atención de las necesidades detectadas en materia de capacitación.

b) PARTICULARES de Proyectos de la DGEST y de la DGETA.

Además de los requisitos arriba señalados, las unidades educativas deberán considerar los siguientes aspectos:

1. Tener solicitudes de las organizaciones de productores o empresas.
2. Solicitud de ingreso al PER.
3. Estudio AST o estudio que fundamente la necesidad de capacitación o carrera nueva
4. Proyectos de actualización de carreras, creación de nuevas carreras, capacitación y asistencia técnica que sean aprobados, para el caso de la DGETA por el CED y el CND y para el caso de los I.T. el Director del plantel y el CND.
5. Demanda de jóvenes entre 16 y 24 años para cursar el nivel medio superior y superior de la educación tecnológica Agropecuaria, Forestal y del Mar,
6. Demanda del entorno para que se actualicen carreras.
7. Solicitud de capacitación a productores.
8. Jóvenes inscritos en las carreras en proceso de actualización de los planteles participantes en el PER.
9. Jóvenes inscritos en las carreras de nueva creación. Personas adultas, en edad productiva, que habitan en el entorno de las unidades educativas participantes.
10. Personas que participan en el proceso productivo y de servicios o en proyectos productivos, que permita la aplicación de las competencias adquiridas.

Para el caso de la DGEST aplican los números 1, 7,10 y 11 y los números 3 y 4, solo lo referente a capacitación.

Del anteproyecto de la DGEST a presentarse en 2009.

1. Identificación preliminar de necesidades específicas de capacitación, cuya satisfacción impulse el desarrollo de capacidades y el mejoramiento productivo de la unidad educativa y de los habitantes del entorno (1-2 cuartillas).

2. Principales actividades productivas, nivel tecnológico, tipo de tenencia de la tierra y extensión promedio de la superficie de las unidades de producción del entorno (2-3 cuartillas).

3. Perfil de la población potencial que será beneficiada (situación socioeconómica nivel de pobreza-, condición de género, condición indígena, escolaridad, cultura y otros elementos que se consideren relevantes y que contribuyan a focalizar el anteproyecto) (2-3 cuartillas).

4. Descripción preliminar de la estrategia de identificación de necesidades en materia de capacitación (1-2 cuartillas).

5. Descripción preliminar de la estrategia de atención de las necesidades detectadas en materia de capacitación (2-3 cuartillas).

6. Descripción preliminar de requerimientos de apoyo de la unidad educativa para llevar a cabo el desarrollo del anteproyecto. (2-3 cuartillas).

7. Inventario de requerimientos de apoyo de la unidad educativa para llevar a cabo el proyecto. Estimaré las posibles necesidades, en caso necesario, de los siguientes aspectos, pudiendo incluir otros que puedan ser relevantes para el desarrollo del proyecto (5-7 cuartillas):

- Desarrollo curricular de cursos de capacitación.
- Adquisición de maquinaria, equipo y semovientes

Extensión del anteproyecto:

El proyecto tendrá una extensión máxima de 30 cuartillas y mínima de 26, sin considerar anexos.

Criterios para la selección de proyectos:

Para seleccionar los proyectos que recibirán recursos del PER, el CND utilizará los criterios establecidos en el numeral 4.4.1.1 de las presentes Reglas y los siguientes:

- Coherencia en la integración de los diferentes elementos de contenido del Proyecto.
- Pertinencia del Proyecto con las necesidades de la población de su entorno.
- Complementariedad entre el equipamiento, maquinaria y/o semovientes disponibles en el plantel con los requerimientos planteados en el proyecto.
- Impacto esperado en la población atendida.
- Características de la población objetivo a ser beneficiada.
- Potencial de replicabilidad o desarrollo en otras unidades educativas.
- Factibilidad del Proyecto.

Sin menoscabo de su decisión en el proceso de dictamen de los Proyectos, el CND se reserva el derecho de solicitar a la unidad educativa las modificaciones a los proyectos seleccionados que juzgue convenientes, así como ajustes presupuestales.

Política de transparencia

Como política de transparencia, tanto Anteproyecto como Proyecto deberán incluir al final del documento correspondiente, la siguiente leyenda:

Este programa es de carácter público, no es patrocinado ni promovido por partido político alguno y sus recursos provienen de los impuestos que pagan todos los contribuyentes. Está prohibido el uso de este programa con fines electorales, de lucro y otros distintos a los establecidos. Quien haga uso indebido de los recursos de este programa deberá ser denunciado y sancionado de acuerdo con la Ley aplicable y ante la autoridad competente.

ANEXO 4

SECRETARIA DE EDUCACION PUBLICA
 SUBSECRETARIA DE EDUCACION -----
 DIRECCION GENERAL DE EDUCACION -----



ACTA DE EVALUACION DE PROYECTOS Y DICTAMEN DEL COMITE ESTATAL DICTAMINADOR DEL PROGRAMA EDUCATIVO RURAL 2009

EN -----, -----, SIENDO LAS ____ HRS., DEL DIA ____ DE _____ DE 2009, EN EL AREA QUE OCUPA LA SALA DE REUNIONES DE LA REPRESENTACION DE LA SUBSECRETARIA DE EDUCACION MEDIA SUPERIOR EN EL ESTADO DE -----, SITA EN LA CALLE -----, C. P. -----, SE REUNE EL COMITE ESTATAL DICTAMINADOR (CED), INTEGRADO POR LOS CC. -----; -----; -----.

DE ACUERDO CON LAS FACULTADES DEFINIDAS EN EL CAPITULO SEGUNDO, ARTICULO PRIMERO, DEL ACTA CONSTITUTIVA DEL COMITE ESTATAL DICTAMINADOR; SE PROCEDE A: "EVALUAR Y APROBAR LA FACTIBILIDAD DE LOS PROYECTOS DE FORMACION Y CAPACITACION", FORMULADOS POR LAS UNIDADES EDUCATIVAS TECNOLOGICAS AGROPECUARIAS DE LA SUBSECRETARIA DE EDUCACION MEDIA SUPERIOR Y PRESENTADOS AL COMITE NACIONAL DICTAMINADOR.

EL COMITE ESTATAL DICTAMINADOR, DE ACUERDO A SUS FACULTADES, ESTABLECIDAS EN EL CAPITULO CUARTO, ARTICULO PRIMERO DE SU ACTA CONSTITUTIVA, RECIBIO LOS PROYECTOS PROPUESTOS POR LAS UNIDADES EDUCATIVAS, EL DIA ____ DE _____ DEL AÑO EN CURSO; LOS CUALES FUERON ANALIZADOS, EVALUADOS Y DICTAMINADOS DURANTE LOS DIAS __, __, __, DE _____ DEL PRESENTE AÑO, Y EN FUNCION DE LOS CRITERIOS ESTABLECIDOS EN LAS REGLAS DE OPERACION DEL PER, ESTE COMITE DICTAMINO VIABLES LOS SIGUIENTES PROYECTOS: -----

ESTADO: -----.

PLANTEL Y UBICACION	NOMBRE DEL PROYECTO	LINEAS DE FORMACION Y/O CAPACITACION	No. DE BIENES SOLICITADOS	NOMBRE DEL BIEN

ESTE COMITE ACUERDA COMUNICAR A LAS UNIDADES EDUCATIVAS PARTICIPANTES A TRAVES DE LOS CC. DIRECTORES, LOS PROYECTOS APROBADOS. -----

NO HABIENDO OTRO PUNTO QUE TRATAR, SE DA POR CONCLUIDA LA PRESENTE SESION DEL COMITE ESTATAL DICTAMINADOR, PARA LA EVALUACION DE PROYECTOS DEL PROGRAMA EDUCATIVO RURAL 2009 A LAS ____ HORAS DEL DIA ANTES MENCIONADO, FIRMANDO LOS QUE EN ELLA INTERVINIERON AL CALCE Y AL MARGEN DE CADA UNA DE LAS FOJAS.

PRESIDENTE DEL COMITE ESTATAL

RESPONSABLE OPERATIVO

SECRETARIO ADMINISTRATIVO

PRIMER SECRETARIO

SEGUNDO SECRETARIO TECNICO

SECRETARIO OPERATIVO

“Este programa es de carácter público, no es patrocinado ni promovido por partido político alguno y sus recursos provienen de los impuestos que pagan todos los contribuyentes. Está prohibido el uso de este programa con fines electorales, de lucro y otros distintos a los establecidos. Quien haga uso indebido de los recursos de este programa deberá ser denunciado y sancionado de acuerdo con la Ley aplicable y ante la autoridad competente”

ANEXO 5

SECRETARIA DE EDUCACION PUBLICA
 SUBSECRETARIA DE EDUCACION -----
 DIRECCION GENERAL DE EDUCACION -----



ACTA DE EVALUACION DE PROYECTOS Y DICTAMEN DEL COMITE NACIONAL DICTAMINADOR DEL PROGRAMA EDUCATIVO RURAL 2009

En México, Distrito Federal, siendo las ____ hrs., del día __ de _____ de 2009 en el área que ocupa la sala de juntas de la Dirección General de Educación -----sita en ----- se reúne el Comité Nacional Dictaminador (CND), para el tipo -----, integrado por los CC.-----

para llevar a cabo, de acuerdo a sus facultades, la evaluación de los proyectos de Formación y Capacitación, a que se refiere en el Capítulo Segundo, Artículos primero y segundo; de su Acta Constitutiva, que a la letra dicen: "Evaluar y aprobar la factibilidad de los proyectos de formación y capacitación, formulados por las unidades educativas de las Subsecretarías de -----y presentados al Comité Nacional Dictaminador, a través del Comité Estatal Dictaminador o Directores de Institutos Tecnológicos".

"Dictaminar la aprobación o rechazo de los proyectos remitidos por cada uno de los Comités Estatales Dictaminadores o Directores de Institutos Tecnológicos."

El Comité Nacional Dictaminador, de acuerdo a sus facultades, establecidas en el Capítulo Cuarto, Artículo Primero de su Acta Constitutiva, recibió los proyectos propuestos por los Comités Estatales Dictaminadores o Directores de Institutos Tecnológicos, el día __ de _____ del año en curso; los cuales fueron analizados, evaluados y dictaminados durante los días _____ de _____ del presente año y en función de los criterios establecidos en las Reglas de Operación del PER, este Comité, DICTAMINO VIABLES los siguientes proyectos: -----

ESTADO: -----

PLANTEL Y UBICACION	NOMBRE DEL PROYECTO	LINEAS DE FORMACION Y/O CAPACITACION	No. DE BIENES SOLICITADOS	NOMBRE DEL BIEN

Este Comité acuerda que el C. -----, Director -----, y miembro de este Comité, sea quien comunique a los Comités Estatales Dictaminadores, los proyectos aprobados, para que a su vez éstos lo comuniquen a las unidades educativas. -----

No habiendo otro punto que tratar, se da por concluida la presente sesión del Comité Nacional Dictaminador, para la evaluación de Proyectos del Programa Educativo Rural 2009, a las _____horas del día de la presente Acta, firmando los que en ella intervinieron al calce y al margen de cada una de las fojas.

Director General.....
 (DGETA)
 (DGEST)

Coordinador Administrativo (DGETA)
 O
 Coordinador Administrativo (DGEST)

Director Técnico (DGETA)
 O
 Coordinador Sectorial de Planeación y Desarrollo del Sistema (DGEST)

Director de Apoyo a la Operación Desconcentrada (DGETA)
 O
 Director de Vinculación (DGEST)

"Este programa es de carácter público, no es patrocinado ni promovido por partido político alguno y sus recursos provienen de los impuestos que pagan todos los contribuyentes. Está prohibido el uso de este programa con fines electorales, de lucro y otros distintos a los establecidos. Quien haga uso indebido de los recursos de este programa deberá ser denunciado y sancionado de acuerdo con la Ley aplicable y ante la autoridad competente".

ANEXO 6 Flujograma

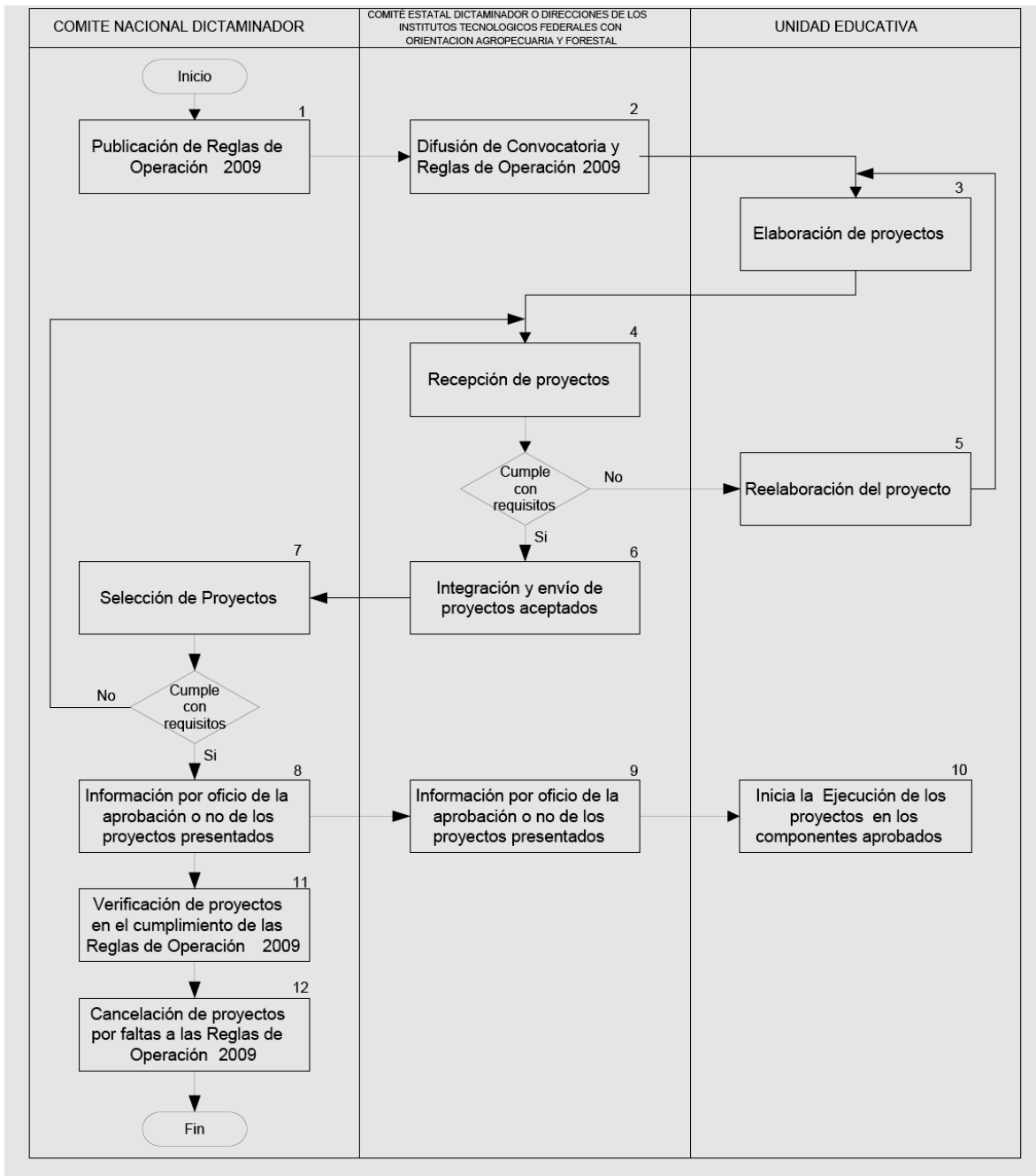

ACUERDO número 454 por el que se emiten las Reglas de Operación del Programa Nacional de Becas y Financiamiento (PRONABES).

Al margen un sello con el Escudo Nacional, que dice: Estados Unidos Mexicanos.- Secretaría de Educación Pública.

JOSEFINA EUGENIA VAZQUEZ MOTA, Secretaria de Educación Pública, con fundamento en los artículos 3o. de la Constitución Política de los Estados Unidos Mexicanos; 38 de la Ley Orgánica de la Administración Pública Federal; 9o. de la Ley General de Educación; 23, 26 y 27 de la Ley para la Coordinación de la Educación Superior; 7o. y 12 de la Ley Federal de Transparencia y Acceso a la Información Pública Gubernamental; 72 al 80 de la Ley General de Desarrollo Social; 1o., 10, fracciones I, II y V, 75, 77 y 78 de la Ley Federal de Presupuesto y Responsabilidad Hacendaria; 176, 178, 179 y 181 del Reglamento de la Ley Federal de Presupuesto y Responsabilidad Hacendaria; 1o., 3o., fracción XVIII, 28, 29, 43, 49, 53 y Anexo 18 del Presupuesto de Egresos de la Federación para el Ejercicio Fiscal 2009, 1o., 4o. y 5o. del Reglamento Interior de la Secretaría de Educación Pública, y

CONSIDERANDO

Que la Ley Federal de Presupuesto y Responsabilidad Hacendaria en su artículo 1o., segundo párrafo, establece que la administración de los recursos públicos federales se debe realizar con base en criterios de legalidad, honestidad, eficiencia, eficacia, economía, racionalidad, austeridad, transparencia, control, rendición de cuentas y equidad de género;

Que la Ley mencionada dispone que se señalarán en el Presupuesto de Egresos de la Federación aquellos programas que deberán sujetarse a reglas de operación; que las dependencias y las entidades, a través de sus respectivas dependencias coordinadoras de sector, serán responsables de emitir tales reglas respecto de los programas que inicien su operación en el ejercicio fiscal siguiente o, en su caso, las modificaciones a aquéllas que continúen vigentes, previa autorización presupuestaria de la Secretaría de Hacienda y Crédito Público y dictamen de la Comisión Federal de Mejora Regulatoria, y que dichas reglas deberán publicarse en el Diario Oficial de la Federación;

Que el Presupuesto de Egresos de la Federación para el Ejercicio Fiscal 2009 establece en su artículo 28 que los programas que deberán sujetarse a reglas de operación son aquéllos señalados en su Anexo 18. Asimismo, el Ejecutivo Federal, por conducto de la Secretaría de Hacienda y Crédito Público, podrá incluir otros programas que, por razones de su impacto social, deban sujetarse a reglas de operación, y

Que las reglas de operación a que se refiere el presente Acuerdo cuentan con el dictamen favorable de la Secretaría de Hacienda y Crédito Público y con el dictamen favorable de la Comisión Federal de Mejora Regulatoria, por lo que he tenido a bien expedir el siguiente:

ACUERDO NUMERO 454 POR EL QUE SE EMITEN LAS REGLAS DE OPERACION DEL PROGRAMA NACIONAL DE BECAS Y FINANCIAMIENTO (PRONABES)

UNICO.- Se emiten las Reglas de Operación del Programa Nacional de Becas y Financiamiento (PRONABES).

TRANSITORIO

UNICO.- El presente Acuerdo entrará en vigor el primero de enero de dos mil nueve.

México, D.F., a 18 de diciembre de 2008.- La Secretaria de Educación Pública, **Josefina Eugenia Vázquez Mota**.- Rúbrica.

REGLAS DE OPERACION DEL PROGRAMA NACIONAL DE BECAS Y FINANCIAMIENTO (PRONABES)**Indice**

- 1. Presentación y Antecedentes**
- 2. Objetivos**
 - 2.1. Generales
 - 2.2. Específicos
- 3. Lineamientos Generales**
 - 3.1. Cobertura
 - 3.2. Población objetivo

- 3.3. Características de los apoyos (tipo y monto)
- 3.4. Beneficiarios
 - 3.4.1. Criterios y Procedimiento de selección
 - 3.4.2. Elegibilidad. Requisitos
 - 3.4.3. Transparencia
- 3.5. Derechos, Obligaciones y Sanciones
- 3.6. Cláusulas de los artículos 43 y 53 del Decreto de Presupuesto de Egresos de la Federación 2009
- 4. **Lineamientos Específicos**
 - 4.1. Coordinación Institucional
 - 4.1.1. Instancias Ejecutoras
 - 4.1.2. Instancia Normativa
 - 4.1.3. Instancias de Control y Vigilancia
- 5. **Mecánica de Operación**
 - 5.1. Difusión
 - 5.2. Ejecución
 - 5.2.1. Contraloría Social
 - 5.2.2. Acta de Entrega-Recepción
 - 5.2.3. Operación. Proceso
- 6. **Informes Programático-Presupuestarios**
 - 6.1 Avances Físicos-Financieros
 - 6.2 Cierre de Ejercicio
- 7. **Evaluación**
 - 7.1. Interna
 - 7.2. Externa
 - 7.3. Indicadores de Resultados
 - 7.3.1. Relación de las Reglas de Operación con la Matriz de Indicadores de Resultados
- 8. **Auditorías, Control y Seguimiento**
- 9. **Quejas y Denuncias**

ANEXOS

Anexo 1 Convocatoria Tipo

Anexo 2 Flujograma

Anexo 3 Solicitud Tipo

Anexo 4 Convenio de Coordinación Tipo

Anexo 5 Esquema de Contraloría Social

Anexo 6 Informe Financiero de Fideicomisos

Anexo 7 Seguimiento de Becas Pagadas

1. Presentación y Antecedentes

En 2001, el Gobierno Federal, a través de la Secretaría de Educación Pública en coordinación con los gobiernos de los estados y las instituciones públicas de educación superior, puso en operación un conjunto de programas para ampliar las oportunidades y promover la equidad en el acceso y la permanencia en la educación superior pública, que se han articulado con las políticas para este tipo educativo.

Derivado de las políticas públicas establecidas en el Plan Nacional de Desarrollo y en el Programa Nacional de Educación 2001-2006, la Secretaría de Educación Pública estableció el Programa Nacional de Becas para la Educación Superior -PRONABES-, creado con el propósito de que una mayor proporción de jóvenes en condiciones económicas adversas accedan a los servicios públicos de educación superior, y con ello puedan iniciar, continuar y concluir dicho tipo educativo, dentro de los programas: técnico superior universitario y licenciatura de buena calidad.

El PRONABES es operado por la Subsecretaría de Educación Superior, a través de la Coordinación Nacional del mismo, cuyo objetivo estratégico es ampliar la cobertura de la educación superior con equidad.

En este contexto, con la suscripción de los Convenios de Coordinación y los Lineamientos Internos de Coordinación celebrados entre la Secretaría de Educación Pública y los gobiernos de los estados e instituciones públicas federales: Instituto Politécnico Nacional (IPN), Universidad Autónoma Metropolitana (UAM), Universidad Nacional Autónoma de México (UNAM) y la Universidad Pedagógica Nacional (UPN), se estableció e inició en 2001 la operación del PRONABES en las treinta y dos entidades federativas del país a través de los Comités Técnicos del PRONABES que para tal efecto se constituyeron en cada estado e institución federal de educación superior. En el ciclo escolar 2003-2004 se integraron al Programa dos instituciones federales de educación superior más: la Escuela Nacional de Antropología e Historia (ENAH) y la Escuela Nacional de Biblioteconomía y Archivonomía (ENBA) con lo que se amplió la cobertura del PRONABES.

Desde su inicio, se ha promovido que el PRONABES cuente con el apoyo económico y la colaboración de los gobiernos de los estados, lo que ha permitido avanzar en el propósito de lograr la equidad educativa e incrementar la tasa de atención al grupo de edad vinculado con el sistema de educación superior en las entidades federativas, así como construir una sociedad más y mejor educada y formar ciudadanos que ejerzan con responsabilidad sus derechos. Durante los siete ciclos escolares en que el PRONABES ha operado, el gobierno federal y los gobiernos de los estados e instituciones públicas federales de educación superior han destinado recursos por un poco más de cinco mil millones de pesos.

Por otro lado, para fomentar el acceso y la permanencia de estudiantes en programas de reconocida calidad, el Gobierno Federal está promoviendo, en las instituciones de educación superior, la acreditación de los programas educativos por parte de organismos especializados como los Comités Interinstitucionales para la Evaluación de la Educación Superior (CIEES) y el Consejo para la Acreditación de la Educación Superior A.C. (COPAES).

En este marco, el PRONABES ha convocado a través de sus Comités Técnicos en las entidades federativas y en las instituciones públicas federales, a alumnos que provengan de familias cuyo ingreso familiar no sea superior a tres salarios mínimos, a obtener becas para iniciar, continuar o concluir sus estudios superiores en instituciones públicas.

Deben destacarse los resultados obtenidos por el PRONABES durante sus siete primeros ciclos de operación en los que el Gobierno Federal ha invertido 248 millones de pesos en 2001; 569 millones 900 mil pesos en 2002; 692 millones 580 mil pesos en 2003; 772 millones 580 mil pesos en 2004; 849 millones 838 mil pesos en 2005, en 2006 y 2007 una cantidad igual; y en 2008 se autorizó una transferencia de recursos adicionales por 565 millones de pesos por lo que el total invertido en este ejercicio fiscal fue de 1,415 millones de pesos. En el ciclo escolar 2001-2002 (inicio de la operación del Programa en todas las entidades federativas), el PRONABES otorgó 44,422 becas. En el ciclo escolar 2002-2003 renovaron su beca 28,238 estudiantes que lograron cumplir con los requisitos establecidos por el Programa y se asignaron 66,301 nuevas becas por lo que el PRONABES contó con 94,539 beneficiarios. En el ciclo escolar 2003-2004, 58,855 alumnos lograron renovar sus becas y 63,787 recibieron estos apoyos económicos por primera vez para iniciar o continuar estudios en alguna institución pública de educación superior del país con lo que el número de beneficiarios del Programa se incrementó a 122,642. Para el ciclo escolar 2004-2005, un total de 72,453 estudiantes reunieron los requisitos que permitieron renovar su beca, a la vez que 65,399 estudiantes recibían el beneficio del PRONABES. Durante el ciclo escolar 2005-2006 se otorgaron un total de 161,787 becas; de éstas 79,499 fueron renovaciones y 82,288 nuevos beneficios. En 2006-2007 fueron 183,042 alumnos que recibieron una beca del Programa; de este total, 95,783 fueron renovaciones y 87,259 correspondieron a nuevas becas. Para 2007-2008 se otorgaron 234,211 becas, de las cuales 129,331 son becas nuevas y 104,880 son renovadas. Podemos concluir que se han otorgado hasta el momento un total de 539,114 becas nuevas y 439,381 becas renovadas en los siete años de operación del PRONABES; además de que han logrado concluir sus estudios superiores un total de 94,073 estudiantes beneficiados por el PRONABES.

Según la información disponible, durante el ciclo escolar 2005-2006, del total de becarios el 17% proviene de familias cuyos ingresos ascienden a un salario mínimo mensual; 47% entre 1 y 2; 33% entre 2 y 3, y 6% entre 3 y 4, mientras que en el ciclo escolar 2006-2007, el 16% proviene de familias cuyos ingresos ascienden a un salario mínimo mensual; el 47% de entre 1 y 2; el 33% de entre 2 y 3, y el 4% de entre 3 y 4. En 2006-2007 se benefició a un total de 183,042 alumnos de los cuales el 16% proviene de familias cuyos ingresos ascienden a un salario mínimo mensual; 47% entre 1 y 2; 33% entre 2 y 3, y 4% entre 3 y 4. Para el periodo escolar 2007-2008, se logró asignar un total de 234,211 becas, de las que el 18% de sus beneficiarios pertenecen a familias dentro del rango de un salario mínimo mensual, el 46% se orientó para los que pertenecen a familias que perciben 1 y 2 salarios, el 30 % para los de 3 y 4 salarios, y el 4.8 para los de cuatro salarios. En el otorgamiento de becas se continúa observando una participación muy importante de las mujeres: en el ciclo escolar 2001-2002, el 51% de los becarios PRONABES fueron mujeres, mientras que en el ciclo escolar 2004-2005 este porcentaje se incrementó al 56%, mismo que se conservó igual en el ciclo escolar 2005-2006, incrementándose para el ciclo 2006-2007 al 56.7% y para el 2007-2008 en un 57.6%. Por otro lado, el PRONABES ha promovido en las entidades federativas con mayor porcentaje de población indígena, el acceso y la permanencia de estudiantes de ese origen en las instituciones públicas de educación superior. Ejemplos relevantes de esta acción los podemos seguir encontrando en los estados de Chiapas, Guerrero y Oaxaca, en los cuales la participación de los becarios de origen indígena se ha incrementado año tras año.

El PRONABES absorbió también a la mayor parte de los estudiantes que se beneficiaban del Programa de becas del Instituto Nacional Indigenista, incrementando con ello su cobertura de atención a esta población.

Otro aspecto importante del PRONABES es su congruencia y articulación con otros programas sociales impulsados por el Gobierno Federal, especialmente con aquellos destinados precisamente a grupos sociales menos favorecidos. Ejemplo de ello es su vinculación eficaz con el Programa Oportunidades, al becar a todo estudiante de familias inscritas en dicho Programa y que al egresar del tipo medio superior logra su acceso en alguna institución pública de educación superior. A este respecto, el Programa Oportunidades cuenta con un medio de soporte para fortalecer su vertiente de "Capacidades" pues la mayoría de sus beneficiarios han optado por ella, conscientes de que podrán contar con una beca del PRONABES.

Por otra parte, desde 2004 el PRONABES, conjuntamente con el Banco Mundial, prepararon el Programa de Asistencia a Estudiantes de Educación Superior (PAEES) en el marco del cual esta institución financiera internacional ha otorgado un crédito al Gobierno Mexicano, reconociendo con ello la política de equidad que el Programa representa, fortaleciéndolo e incorporando en el PRONABES, a través de las becas y de la posibilidad del desarrollo de un sistema de crédito educativo, así como de revertir el carácter regresivo de la inversión pública en la educación superior en México.

La evaluación externa, que la Asociación Nacional de Universidades e Instituciones de Educación Superior (ANUIES) ha realizado anualmente con el apoyo del Centro de Investigación y Documentación Educativa (CIDE), ha concluido que: "El balance final de los primeros cinco años de operación del Programa es alentador y positivo. Se atiende a una población en desventaja bajo criterios de equidad, incrementando sus probabilidades de acceso y permanencia en el sistema educativo. Las probabilidades de éxito académico se verán aun más favorecidas en cuanto a que las IES sean capaces de construir mejores sistemas de tutorías y apoyos pedagógicos, lo cual es una asignatura pendiente. Sólo una política con estas características, capaz de institucionalizarse, logrará la incorporación de jóvenes provenientes de sectores en condiciones económicas precarias. Por la naturaleza del Programa y, la inversión de largo plazo a la que apuesta, se requiere de continuidad más allá de la presente administración federal, a fin de que tenga algún impacto trascendente en las oportunidades de creación de bienestar futuro".

El crédito otorgado por el Banco Mundial es una oportunidad para dar certidumbre financiera al PRONABES, lo que se había señalado como una deficiencia en las evaluaciones realizadas al mismo, además de otorgarle la oportunidad de continuar apoyando a un segmento de la población que por sus características socioeconómicas tradicionalmente ha quedado marginado de la educación superior.

Por su parte, diversos estudios realizados por las instituciones de educación superior, han permitido identificar los impactos favorables en la disminución de las tasas de deserción de los estudiantes en los programas educativos en los que se encuentran inscritos, particularmente durante el primer año del plan de estudios; se observan reducciones significativas en las tasas de deserción e incrementos en las de tránsito regular del primero al segundo año del plan de estudios; esto si se compara en el comportamiento de los becarios PRONABES y el de aquellos que no cuentan con este apoyo. En el caso de las universidades tecnológicas se continúa observando, además, que en promedio el 95% de los becarios que transitan del 1o. al 2o. año del programa educativo en forma regular, es decir, que cursaron y aprobaron la totalidad de las materias del plan de estudios del primer año, concluyen oportunamente sus estudios.

Gracias a estos resultados en los ejercicios fiscales 2007 y 2008, el Gobierno Federal incrementó el presupuesto para el PRONABES, de tal manera que con las aportaciones de los Gobiernos Estatales se logró ampliar el número de beneficios a los estudiantes de bajos recursos económicos que ingresan a la educación superior.

En el ejercicio fiscal 2008 el PRONABES contó con una asignación presupuestal de 849,838,000.00 pesos y de 250,000,000.00 adicionales que fueran etiquetados para este Programa. En 2009 se ha programado un presupuesto de 1,400 millones de pesos, de los cuales 100 millones están destinados al Programa de Asistencia a Estudiantes de Educación Superior -PAEES-.

Nuevamente, en 2009, hasta el 1% (uno por ciento) del presupuesto total del PRONABES podrá ser destinado para los gastos de supervisión y seguimiento del Programa que se relacionen con servicios personales, honorarios, materiales y suministros, servicios generales, bienes muebles y difusión del Programa en los términos de las presentes Reglas y la normativa de la Administración Pública Federal a que deban sujetarse. En la misma proporción (del uno por ciento) los Gobiernos de los Estados y las Instituciones Públicas Federales de Educación Superior participantes podrán autorizar de sus aportaciones recursos para estos gastos de operación.

En este sentido el Plan Nacional de Desarrollo 2007-2012, establece dentro de su Eje 3 de "Igualdad de Oportunidades" Objetivo 1, Estrategia 1.1: la necesidad de fortalecer los programas existentes de superación de la pobreza, ampliándolos para incluir otras vertientes de apoyo social y asegurar que lleguen a la población que realmente los necesita, apoyando a las familias para que mejoren su alimentación, su salud y la educación de sus hijos e hijas, diseñando acciones que contribuyan de manera gradual, en la mejora de condiciones para que las familias y sus miembros, de manera individual, logren una superación con base en su propio esfuerzo.

En congruencia con lo anterior, el Programa Sectorial de Educación 2007-2012 en su objetivo 2, Ampliar las oportunidades educativas para reducir desigualdades entre grupos sociales, cerrar brechas e impulsar la equidad, establece impulsar una distribución más equitativa, entre regiones, grupos sociales y étnicos, con perspectiva de género, así como ampliar la cobertura del Programa Nacional de Becas (PRONABES) en todos los subsistemas con el fin de apoyar a los estudiantes en situación de desventaja económica, con la concurrencia de fondos federales y estatales, y actualizar el monto de las becas.

2. Objetivos

2.1 Generales

2.1.1 Propiciar que estudiantes en situación económica adversa, pero con deseos de superación puedan continuar su formación académica en el tipo educativo superior, y

2.1.2 Lograr la equidad educativa mediante la ampliación de oportunidades de acceso y permanencia en programas educativos de reconocida calidad ofrecidos por las instituciones públicas de educación superior del país.

2.2. Específicos

2.2.1 Reducir la deserción escolar entre los jóvenes que se encuentren en edad de cursar el tipo superior educativo en programas de licenciatura y técnico superior universitario y cuyos ingresos familiares no sean mayores a tres salarios mínimos, así como propiciar la terminación oportuna de sus estudios mediante el otorgamiento de apoyos que fomenten una mayor retención de los estudiantes en los programas educativos;

2.2.2 Impulsar la formación de profesionales en áreas del conocimiento que requiera el desarrollo estatal, regional y nacional en programas de reconocida calidad, y

2.2.3 Disminuir la brecha en los niveles de absorción de egresados del tipo medio superior y en la cobertura de atención de los niveles de técnico superior universitario o profesional asociado y licenciatura entre las entidades federativas.

3. Lineamientos Generales

3.1. Cobertura

Las becas del PRONABES se ofrecen a estudiantes de instituciones públicas de educación superior localizadas en las treinta y dos entidades federativas del país.

3.2. Población objetivo

La población objetivo del PRONABES se constituye por estudiantes de instituciones públicas de educación superior que se encuentren inscritos en programas de técnico superior universitario o profesional asociado, o de licenciatura que cumplan con los requisitos de elegibilidad que se describen en el apartado 3.4.2 de las presentes Reglas de Operación.

De conformidad con lo establecido en los artículos 7 fracción XI y 12 de la Ley Federal de Transparencia y Acceso a la Información Pública Gubernamental, y el artículo 8 de su Reglamento, el padrón de beneficiarios se publicará en la página de internet <http://www.sep.gob.mx>

3.3. Características de los apoyos (tipo y monto)

Las becas consisten en un estipendio mensual de ayuda de sostenimiento cuyo monto es variable según el ciclo escolar en el que el estudiante se encuentre inscrito en el programa educativo. La beca cubrirá el periodo anual de doce meses.

Para el ciclo escolar 2009-2010 el monto de las becas será el siguiente:

1er. Año del plan de estudios:	\$750.00 pesos
2do. Año del plan de estudios:	\$830.00 pesos
3er. Año del plan de estudios:	\$920.00 pesos
4to. Año del plan de estudios:	\$1,000.00 pesos
5to. Año del plan de estudios:	\$1,000.00 pesos (para programas con esta duración)

Las becas tienen una vigencia igual al tiempo de duración oficial de los estudios y será la siguiente:

- a) Para programas de técnico superior universitario o profesional asociado, de dos a tres años, según la duración oficial del programa, y
- b) Para programas de licenciatura, de cuatro a cinco años, según la duración oficial del programa.

3.4. Beneficiarios

Alumnos de instituciones públicas de educación superior localizadas en las treinta y dos entidades federativas del país que cursen programas de técnico superior universitario o profesional asociado, o de licenciatura y que requieren de apoyos económicos para iniciar o continuar sus estudios en los niveles de técnico superior universitario o profesional asociado y licenciatura.

3.4.1. Criterios y Procedimiento de selección

Los interesados en obtener una beca deberán solicitarla al PRONABES a través de la institución en la que inicien o realicen sus estudios, durante el proceso de inscripción atendiendo la convocatoria que para tales efectos se publica por los Comités Técnicos Estatales e Institucionales del PRONABES.

La convocatoria se publica al inicio de cada ciclo escolar y en ella se informan los requisitos que los solicitantes deben cumplir para solicitar los beneficios del Programa.

Los solicitantes deberán entregar un documento –solicitud cuestionario o encuesta socioeconómica que les será proporcionado por las instituciones participantes (SEP-23-001)- en el cual se declare bajo protesta de decir verdad que no cuenta con el apoyo de otra beca o beneficio equivalente, en dinero o en especie, para la realización de sus estudios del tipo superior.

La institución recabará las solicitudes de beca de sus alumnos inscritos que cumplan con los requisitos que las presentes Reglas determinan y procederá a formular una solicitud institucional al Comité Técnico del PRONABES-ESTATAL, adjuntando las solicitudes de los aspirantes con la información requerida.

El Comité Técnico recibirá las solicitudes de beca y procederá a evaluarlas con base en lo establecido en las presentes Reglas de Operación e informará a las instituciones sobre las becas otorgadas.

En caso que existan solicitudes de becas provenientes de una institución pública en el Estado que hubiera aportado recursos al fideicomiso del PRONABES ESTATAL y que no hubieran sido atendidas con los recursos disponibles del fideicomiso pero que reúnen los requisitos establecidos en las presentes Reglas de Operación, el Comité Técnico procederá a otorgar becas con cargo a los recursos de la subcuenta institucional del Fideicomiso.

3.4.2. Elegibilidad. Requisitos

3.4.2.1. Para solicitar una beca del PRONABES el estudiante debe cumplir con los requisitos siguientes:

- a) Ser mexicano.
- b) Haber concluido estudios del tipo medio superior.

- c) Haber sido aceptado en una institución pública de educación superior del país para iniciar estudios en programas de los niveles a los que se hace referencia en el apartado 3.4 de las presentes Reglas de Operación.
- d) Que se encuentren realizando estudios en programas educativos, de los niveles a los que se hace referencia en la sección citada en el punto anterior y hayan cursado y aprobado la totalidad de las materias (asignaturas, módulos o créditos) que correspondan al plan de estudios del o los ciclos (años) escolares previos a la solicitud de beca y haber alcanzado un promedio mínimo de calificaciones de 8.0 ó su equivalente en una escala de 0 a 10 con mínimo aprobatorio de 6.0.
- e) No contar con algún beneficio equivalente de tipo económico o en especie otorgado para su educación por organismo público o privado al momento de solicitar la beca y durante el tiempo en que reciba los beneficios del PRONABES.
- f) No haber concluido estudios o contar con un título de licenciatura.
- g) Provenir de familias cuyo ingreso familiar sea igual o menor a tres salarios mínimos generales según la zona geográfica en que se encuentre la entidad. La SEP, en casos excepcionales y plenamente justificados, por conducto de la Coordinación Nacional del PRONABES, podrá autorizar el otorgamiento de becas a estudiantes que provengan de familias cuyo ingreso familiar sea mayor a tres salarios mínimos mensuales e igual o menor a cuatro según la zona geográfica de que se trate.
- h) Los aspirantes que cumplan con los requisitos establecidos serán seleccionados primordialmente en función de su necesidad económica. Cuando el número de solicitudes de beca no pueda ser atendido con los recursos disponibles, los aspirantes serán seleccionados en función de su:
 - 1) Mayor necesidad económica, dando prioridad a los aspirantes que inicien o continúen estudios en instituciones públicas ubicadas en comunidades indígenas, rurales y urbano marginadas y/o provengan de familias que se encuentren en el Padrón de Familias OPORTUNIDADES.
 - 2) Mejor desempeño académico previo.
 - 3) Si las condiciones anteriores se presentaran de manera idéntica, tendrán prioridad en el otorgamiento de becas los estudiantes que hayan sido aceptados o se encuentren realizando estudios en programas acreditados por organismos especializados reconocidos por el Consejo para la Acreditación de la Educación Superior -COPAES- o que estén clasificados en el nivel 1 del Padrón de Programas Evaluados de los Comités Interinstitucionales para la Evaluación de la Educación Superior -CIEES-.

3.4.2.2. Las becas que hayan sido otorgadas para un ciclo escolar se renovarán automáticamente para el siguiente cuando subsistan las condiciones económicas que hubieren determinado la aprobación de la beca y se cumplan las condiciones siguientes:

- a) Los estudiantes que obtuvieron una beca para iniciar estudios podrán gozar de su beneficio en el segundo ciclo (año) escolar siempre que demuestren haber cursado y aprobado la totalidad de las materias (asignaturas, módulos o créditos) del plan de estudios correspondiente al primer año del programa académico en el que se inscribieron.

Para mantener el apoyo económico de la beca a partir del tercer ciclo escolar los estudiantes deberán cursar y aprobar la totalidad de las materias del plan de estudios correspondiente al ciclo escolar previo y haber obtenido un promedio mínimo de calificaciones de 8.0 ó su equivalente, en una escala de 0 a 10 con mínimo aprobatorio de 6.0.

- b) Los estudiantes que se encontraban realizando estudios y obtuvieron una beca para continuarlos en un determinado ciclo escolar, podrán mantener el apoyo económico de la beca en los ciclos escolares posteriores siempre que demuestren haber cursado y aprobado la totalidad de las materias del plan de estudios correspondiente al ciclo escolar previo y haber obtenido un promedio mínimo de calificaciones de 8.0 o su equivalente, en una escala de 0 a 10 con mínimo aprobatorio de 6.0.

3.4.3. Transparencia

El PRONABES se rige por los principios básicos de selectividad, objetividad, transparencia, temporalidad y publicidad. Estos principios se aplican mediante:

La garantía de imparcialidad, transparencia y objetividad en la selección de los beneficiarios por medio de convocatorias abiertas y normas explícitas y públicas y la evaluación de las solicitudes por los Comités Técnicos de los Fideicomisos respectivos que se sujetarán a lo establecido en las presentes Reglas de Operación.

La garantía de imparcialidad y transparencia en la entrega de apoyos a los estudiantes seleccionados por medio del seguimiento detallado y auditado en la operación del Programa por la autoridad educativa federal, a través de la SEP; su evaluación general por un Consejo Social y por la Asociación Nacional de Universidades e Instituciones de Educación Superior (ANUIES), a través de su Secretaría General Ejecutiva; su evaluación a nivel estatal por la autoridad educativa local y por los Comités Técnicos de los Fideicomisos respectivos, así como por la publicación de los informes de resultados anuales en la página electrónica de la SEP www.sep.gob.mx y en el órgano de difusión de la ANUIES.

Con base en lo establecido en la Ley Federal de Transparencia y Acceso a la Información Pública Gubernamental vigente para el presente ejercicio fiscal, la Subsecretaría de Educación Superior -SES- publicará periódicamente en la página electrónica de la SEP sita en www.sep.gob.mx la información relativa al PRONABES, incluyendo el avance en el cumplimiento de objetivos y metas respectivos y lo dispuesto en el punto 6.1 de las presentes Reglas.

La SES fomentará que no se dupliquen apoyos federales equivalentes dirigidos a la misma población beneficiaria para lo cual buscará establecer convenios con las entidades y dependencias correspondientes.

El PRONABES se sustenta en la corresponsabilidad de los gobiernos estatales, y de las instituciones públicas de educación superior estatal y federal. Los gobiernos estatales y las instituciones públicas federales instrumentarán el programa con base en lo establecido en el Convenio de Coordinación celebrado con la SEP y en estas Reglas de Operación considerando siempre su disponibilidad presupuestal. Por su parte, las instituciones públicas de educación superior asumirán el compromiso de brindar, entre otros, asesorías y servicios de apoyo académico diverso a los estudiantes becados para garantizar su sólida formación y la terminación oportuna de los estudios.

De conformidad con lo dispuesto en los artículos 75, fracción VII, de la Ley Federal de Presupuesto y Responsabilidad Hacendaria, así como 178, párrafo primero de su Reglamento, se verificó que las presentes Reglas de Operación no se contraponen, afectan o presentan duplicidad con otros programas y acciones del Gobierno Federal, en cuanto a su diseño, beneficios, apoyos otorgados y población objetivo.

3.5. Derechos, obligaciones y sanciones

3.5.1. Son compromisos y facultades de la SEP en el marco del PRONABES:

- a) Aportar oportunamente los recursos que se señalen en los convenios de coordinación (Anexo 4) que tiene celebrados con los gobiernos de las entidades federativas y con las instituciones públicas federales de educación superior;
- b) Evaluar los programas estatales e institucionales de becas;
- c) Revisar y mejorar permanentemente las normas y los procedimientos de operación;
- d) Proporcionar la información que solicite el Consejo Social del Programa para el desempeño de sus funciones y de igual manera la que requiera la Secretaría General Ejecutiva de la ANUIES;
- e) Atender oportunamente las solicitudes de información que le hagan el Consejo Social y la ANUIES;
- f) Presentar los informes trimestrales a la Cámara de Diputados y a la Secretaría de la Función Pública que se requieran, previa entrega que de ellos lleven a cabo los estados e instituciones federales de educación superior, y
- g) Los demás que establezcan las presentes Reglas y otras disposiciones aplicables.

3.5.2. Son compromisos de los Gobiernos de los Estados en el marco del PRONABES:

- a) Aportar, anualmente y con oportunidad dentro del ciclo escolar de que se trate, los recursos que se señalan en los Convenios de Coordinación que tienen celebrados con la SEP;
- b) Instrumentar la operación del PRONABES-ESTATAL;
- c) Instruir, en los términos de las presentes Reglas, al Fideicomiso del PRONABES-ESTATAL en el que se han invertido y se administran los recursos aportados por la SEP y el Gobierno del Estado;
- d) Designar a los representantes ante el Comité Técnico del Fideicomiso y, de entre ellos, al Secretario Ejecutivo del mismo;
- e) Vigilar el buen funcionamiento del PRONABES;
- f) Informar sobre el PRONABES y los programas académicos que ofrecen las instituciones públicas en el Estado para los cuales podrán solicitarse becas, mediante convocatorias públicas y medios efectivos de comunicación;

- g) Evaluar regularmente el funcionamiento del PRONABES-ESTATAL y emitir recomendaciones para su desarrollo. En lo particular llevar a cabo auditorías aleatorias para verificar la situación socioeconómica de los becarios;
- h) Definir con el apoyo de la Comisión Estatal para la Planeación de la Educación Superior-COEPEs-, las áreas y programas académicos de interés y reconocida buena calidad para la formación de profesionales que impulse el desarrollo económico y social del Estado y con base en ello fijar prioridades para el otorgamiento de becas en el marco del PRONABES. De igual manera las autoridades educativas estatales determinarán, en acuerdo con las instituciones públicas de educación superior del Estado, las áreas en que los becarios del Programa podrían prestar su servicio social en apoyo de sus funciones, e
- i) Informar sobre diversos aspectos académicos del PRONABES, principalmente sobre su impacto en el acceso, desempeño y egreso oportuno de los becarios de las instituciones.
- j) Proporcionar a la SEP la información financiera y contable que les sea requerida relacionada con la operación de los fideicomisos y de la aplicación de los recursos trimestralmente así como remitir anualmente, a más tardar durante el mes de abril, los estados financieros auditados correspondientes al ejercicio fiscal previo.

3.5.3. Son compromisos de las instituciones públicas estatales de educación superior que cuenten con becarios del PRONABES:

- a) Observar las presentes Reglas de Operación, las Reglas del Comité Técnico del Fideicomiso, así como cualquier otra disposición complementaria que de ellos se derive;
- b) Designar a su representante ante el Comité Técnico del PRONABES-ESTATAL;
- c) Asignar un tutor a cada uno de los becarios del PRONABES dentro del grupo de tutores del programa educativo, procurando que éste cuente con el perfil idóneo reconocido por el PROMEP-SESIK de la SEP, para coadyuvar a su buen desempeño académico y terminación oportuna de los estudios;
- d) Instrumentar, de requerirse, servicios de apoyo académico que atiendan las deficiencias propias de estudiantes provenientes de medios en desventaja económica y social;
- e) Acordar con las autoridades educativas estatales los programas en los que sus becarios deberán incorporarse para la prestación de su servicio social, sean de desarrollo comunitario o de tutoría de estudiantes de secundaria y/o preparatoria en la propia institución o en alguna institución pública cercana a la que realiza sus estudios por un periodo no menor a seis meses;
- f) Recabar las solicitudes de beca de sus alumnos y formular la solicitud institucional que las incorpore al Comité Técnico del PRONABES-ESTATAL;
- g) Apoyar a sus estudiantes becados en el trámite conducente a la obtención de la Clave Unica de Registro de Población CURP;
- h) Informar anualmente y en forma oportuna sobre el desempeño académico de los becarios al Comité Técnico del Fideicomiso del PRONABES-ESTATAL. El informe deberá contener el porcentaje de materias cursadas (materias cursadas en relación con el total de materias del plan de estudios correspondiente al ciclo escolar), las calificaciones obtenidas por el becario y el promedio alcanzado, así como cualquier otra información que se le solicite con respecto a la operación del Programa;
- i) Atender oportunamente las solicitudes de información que le haga el Comité Técnico del PRONABES-ESTATAL, el Gobierno del Estado o la SEP sobre el Programa, los becarios y sus expedientes académicos, así como sobre la prestación de servicios de apoyo académico, y
- j) Mantener actualizada la historia académica del becario y la documentación respectiva.
- k) Con el propósito de cumplir con los compromisos en el marco del Programa de Asistencia a Estudiantes de Educación Superior -PAEES- (Banco Mundial) los Estados e Instituciones de Educación Superior deberán enviar la documentación soporte para gestionar los desembolsos correspondientes a más tardar el décimo día natural posterior a que concluya el bimestre a la Coordinación Nacional del PRONABES, la cual a continuación se describe:
 1. Estados de cuenta que comprueben las aportaciones federal y estatal.
 2. Formato de seguimiento de becas pagadas.
 3. Oficios de instrucción o de dispersión de pago de becas a la fiduciaria.
 4. Listado de becarios primera y última hoja.

5. Confirmación por escrito de la fiduciaria del pago realizado conforme a la instrucción citada en el punto 3.
6. Estados de cuenta bancarios en los que se pueda identificar el monto pagado por la fiduciaria conforme a la instrucción de pago.

3.5.4 Son compromisos de las instituciones públicas de educación superior de carácter federal ubicadas en el área metropolitana de la Ciudad de México, que cuenten con becarios del PRONABES:

- a) Observar las presentes Reglas de Operación, las Reglas del Comité Técnico del Fideicomiso, así como cualquier otra disposición complementaria que de ellos se deriven;
- b) Acordar con la SEP los representantes en el Comité Técnico del Fideicomiso respectivo;
- c) Asignar un tutor a cada uno de los becarios del PRONABES, dentro del grupo de tutores del programa académico, procurando que éste cuente con el perfil idóneo reconocido por el PROMEP-SESIK de la SEP, para coadyuvar a su buen desempeño académico y terminación oportuna de los estudios;
- d) Instrumentar, de requerirse, servicios de apoyo académico que atiendan las deficiencias propias de estudiantes provenientes de medios en desventaja económica y social;
- e) Incorporar al estudiante becado en alguno de los programas de desarrollo comunitario de la institución para la prestación de su servicio social; o bien en algún programa de tutoría de estudiantes de secundaria y/o preparatoria de alguna institución pública cercana a la que realiza sus estudios por un periodo no menor a seis meses;
- f) Recabar las solicitudes de beca de sus alumnos inscritos y proceder a formular la solicitud institucional a que se refieren las presentes Reglas en 5.2.3 al Comité Técnico del PRONABES-INSTITUCIONAL;
- g) Apoyar a sus estudiantes becados en el trámite conducente a la obtención de la Clave Unica de Registro de Población CURP;
- h) Informar anualmente y en forma oportuna al Comité Técnico del Fideicomiso sobre el desempeño académico de los becarios. El informe deberá contener el porcentaje de materias cursadas (materias cursadas en relación con el total de materias del plan de estudios correspondiente al ciclo escolar), las calificaciones obtenidas por el becario y el promedio alcanzado, así como cualquier otra información que se le solicite con respecto a la operación del Programa;
- i) Atender oportunamente las solicitudes de información que le hagan la SEP o el Comité Técnico del Fideicomiso, sobre el Programa, los becarios y sus expedientes académicos, así como sobre la prestación de servicios de apoyo académico, y
- j) Mantener actualizada la historia académica del becario y la documentación respectiva.
- k) Proporcionar a la SEP la información financiera y contable que les sea requerida relacionada con la operación de los fideicomisos y de la aplicación de los recursos.
- l) Con el propósito de cumplir con los compromisos en el marco del Programa de Asistencia a Estudiantes de Educación Superior -PAEES- (Banco Mundial) los Estados e Instituciones de Educación Superior deberán enviar la documentación soporte para gestionar los desembolsos correspondientes a más tardar el décimo día natural posterior a que concluya el bimestre a la Coordinación Nacional del PRONABES, la cual a continuación se describe:
 1. Estados de cuenta que comprueben las aportaciones federal y estatal.
 2. Formato de seguimiento de becas pagadas.
 3. Oficios de instrucción o de dispersión de pago de becas a la fiduciaria.
 4. Listado de becarios primera y última hoja.
 5. Confirmación por escrito de la fiduciaria del pago realizado conforme a la instrucción citada en el punto 3.
 6. Estados de cuenta bancarios en los que se pueda identificar el monto pagado por la fiduciaria conforme a la instrucción de pago.

3.5.5. Los becarios tendrán los siguientes derechos y obligaciones:

- a) Recibir el comunicado por parte de la autoridad educativa competente sobre la asignación de la beca;

- b) Recibir mensualmente el monto de la beca otorgada siempre que cumpla con las obligaciones que tiene como estudiante y las señaladas en este ordenamiento;
- c) Contar con un tutor asignado por la institución en la que realiza sus estudios, para propiciar su buen desempeño y la terminación oportuna de los estudios;
- d) Interponer el recurso de inconformidad en términos de lo establecido en estas Reglas de Operación y en las Convocatorias de su estado o institución, por la suspensión o cancelación de la beca;
- e) Recibir el dictamen del Comité Técnico del Fideicomiso sobre la inconformidad interpuesta;
- f) Suscribir la documentación que formalice el otorgamiento de la beca;
- g) Iniciar el programa de estudios en la fecha determinada por la institución y cursar las materias del plan de estudios en los tiempos establecidos;
- h) Asistir con regularidad a clases;
- i) Observar buena conducta dentro y fuera de la institución educativa y mantener un buen desempeño académico. El estudiante que obtuvo una beca para cursar el primer año de estudios, en caso de reprobación alguna materia (asignatura o módulo) o no cursar la totalidad de las materias del plan de estudios de un periodo (trimestre, semestre) escolar, deberá regularizar su situación antes de que termine el ciclo (año) escolar, respectivo. El estudiante becado que curse algún ciclo escolar posterior al primero, en caso de reprobación alguna materia, o no cursar la totalidad de las materias correspondientes al plan de estudios del periodo escolar o no alcanzar el promedio de calificación de 8.0 o su equivalente en una escala 0 a 10 con mínimo aprobatorio de 6 en un periodo (semestre, trimestre) escolar, deberá regularizar su situación antes de terminar el ciclo (año) escolar correspondiente;
- j) Realizar su servicio social en alguno de los programas de desarrollo comunitario de la institución o del Gobierno del Estado o de tutoría de estudiantes de secundaria o preparatoria en algún centro educativo cercano al que realiza sus estudios, por un periodo no menor a seis meses;
- k) Informar anualmente al PRONABES sobre su situación socioeconómica adjuntando constancia de ingreso de los padres o del propio alumno o, en su caso, escrito en el que se manifieste bajo protesta de decir verdad, la ocupación de los padres o del solicitante, donde se hagan constar los ingresos económicos familiares;
- l) Informar al PRONABES, cuando éste lo solicite, sobre el desarrollo de su programa de estudios y su situación socioeconómica;
- m) Cumplir con el objeto para el cual se le otorgó la beca;
- n) Cumplir con las obligaciones que se deriven de la documentación suscrita con el PRONABES;
- o) Informar inmediatamente al PRONABES cuando la conclusión de los estudios y/o la obtención del título se efectúe antes del término de la vigencia de la beca;
- p) Enviar al PRONABES copia del documento que acredite la obtención del título;
- q) Informar al PRONABES, al término de la vigencia de la beca, sus datos personales;
- r) Contar con la Clave Unica de Registro de Población CURP, o constancia de haber iniciado el trámite en el momento de obtener la beca, y
- s) Las demás que se establezcan en los Reglamentos de Becas vigentes que no se opongan a las presentes disposiciones.

3.5.6. Causas de Incumplimiento, Suspensión, Cancelación y Terminación de las becas.

3.5.6.1. Serán causas de suspensión de la beca, las siguientes:

- a) Cuando el becario sufra de incapacidad física o mental médicamente justificada que le impida la realización de estudios. En este caso, el Comité Técnico del Fideicomiso correspondiente podrá concederle la suspensión de la beca, previo análisis de la situación, en consulta con el tutor del alumno y la institución en la que cursa los estudios. Asimismo, podrá concederle una extensión para la reposición del tiempo equivalente a la suspensión autorizada;
- b) Cuando la institución lo solicite por escrito al Comité Técnico del Fideicomiso PRONABES, justificando plenamente la solicitud y ésta sea aprobada, y

- c) Cuando el becario la solicite, con el aval de su tutor y con la anuencia de la institución en la que está realizando los estudios, y ésta sea aprobada por el Comité Técnico del Fideicomiso PRONABES al considerarla justificada.

La suspensión de una beca no podrá ser por tiempos mayores a un ciclo escolar.

Los casos no previstos serán sometidos a la consideración del Comité Técnico del Fideicomiso PRONABES correspondiente.

3.5.6.2. Serán causa de cancelación de las becas, las siguientes:

- a) Cuando el becario incurra en falta con las obligaciones señaladas en la sección 3.5.5, incisos f), g), h), i), j), k), l), m) y n) de estas Reglas de Operación;
- b) Cuando los ingresos familiares no correspondan a lo establecido en la sección 3.4.2.1, inciso g);
- c) Cuando el becario proporcione información falsa para la renovación de la beca y/o altere algún documento que se establezca como requisito para el trámite de la beca;
- d) Cuando la institución lo solicite por escrito al Comité Técnico del Fideicomiso PRONABES que haya otorgado la beca, y ésta sea aprobada por considerarse plenamente justificada;
- e) Cuando el becario renuncie expresamente por escrito a los beneficios de la beca;
- f) Cuando el becario suspenda sus estudios en forma definitiva, y
- g) Cuando el becario proporcione datos falsos o incompletos o altere la documentación e informes requeridos por el PRONABES.

3.5.6.3. Serán causas de terminación de las becas, las siguientes:

- a) Cuando el becario haya terminado los estudios;
- b) Cuando se haya agotado el tiempo de duración de la beca, y
- c) Cuando el becario fallezca.

3.5.6.4. En los casos de suspensión o cancelación de una beca, el Comité Técnico del Fideicomiso PRONABES informará por escrito al becario sobre la causa de su decisión y las razones que la fundamentaron. El becario dispondrá de diez días hábiles siguientes a la fecha de la comunicación para explicar y, en su caso, remediar a satisfacción del Comité Técnico del Fideicomiso, la causa de la suspensión o cancelación. Después de ello, el Comité Técnico dictará resolución en definitiva, la cual será inapelable. La respuesta del Comité Técnico al becario se hará en un plazo no mayor de cinco días hábiles, contados a partir de la recepción de la información que el mismo proporcione.

3.6. Cláusulas de los artículos 43 y 53 del Decreto de Presupuesto de Egresos de la Federación 2009.

3.6.1. Las entidades federativas deberán enviar informes trimestrales tanto a la Cámara de Diputados, a través de sus comisiones de Educación Pública y Servicios Educativos y de Presupuesto y Cuenta Pública, como a la Secretaría de Educación Pública, sobre la aplicación de fondos para la operación de los subsistemas de Educación Media y Superior;

3.6.2. Las Instituciones Públicas de Educación Superior estarán obligadas a la práctica de auditoría externa de su matrícula, debiendo enviar los resultados de ésta, así como un informe semestral específico sobre la ampliación de la misma, tanto a la Cámara de Diputados, a través de la Comisión de Educación Pública y Servicios Educativos, como a la Secretaría de Educación Pública, y

3.6.3. Las Instituciones Públicas de Educación Superior pondrán a disposición de la sociedad la información sobre la aplicación y uso de los recursos recibidos a través de este Presupuesto de Egresos. En el marco de la Ley Federal de Transparencia y Acceso a la Información Pública Gubernamental y, en su caso, la ley local respectiva, las Instituciones incorporarán en su página de Internet la información relacionada con los proyectos y los montos autorizados. En particular, el registro, la asignación, los avances técnicos y/o académicos y el seguimiento del ejercicio de recursos, manteniendo la información autorizada con periodicidad trimestral.

3.6.4. La Secretaría de Educación Pública, antes del último día hábil de febrero, emitirá las convocatorias para el concurso de los diversos fondos aprobados, con la excepción de los que estén sujetos a los calendarios escolares específicos. Por lo anterior, la convocatoria de este Programa se realizará al inicio del ciclo escolar.

3.6.5. Los recursos destinados a programas educativos deberán ser ejercidos exclusivamente por las autoridades educativas, tanto federales como estatales;

3.6.6. Las instituciones educativas contarán con un listado exhaustivo que contenga el personal comisionado a actividades sindicales. La Secretaría de Educación Pública deberá hacer llegar dichos listados a las Comisiones de Vigilancia de la Auditoría Superior de la Federación y de Educación Pública y Servicios Educativos de la Cámara de Diputados, y

3.6.7. En ningún caso podrán existir nóminas o partidas confidenciales. Los recursos públicos otorgados a las instituciones educativas que sean usados para el pago de nóminas deberán ejercerse en el marco de la transparencia y rendición de cuentas, por lo que los beneficiarios de dichos programas deberán reportar a la Secretaría de Educación Pública los montos pagados a cada trabajador.

4. Lineamientos Específicos

4.1. Coordinación Institucional

En virtud de que para obtener una beca PRONABES es requisito indispensable que el alumno no cuente con algún beneficio equivalente de tipo económico o en especie otorgado para su educación por organismo público o privado al momento de solicitar la beca, los Comités Técnicos Estatales e Institucionales del PRONABES deberán incluir siempre en todo procedimiento la Clave Unica del Registro de Población (CURP). El no contar con esta clave no será un impedimento para que un alumno pueda solicitar los beneficios del PRONABES.

Para dar cumplimiento a la anterior consideración, los Comités Técnicos Estatales o Institucionales del PRONABES confrontarán la información de sus listas de padrón de beneficiarios con las de otros programas de becas, como los que ofrece la propia SEP por conducto de la DGAIIR o el CONAFE, a solicitud expresa de éstos.

En caso de que algún becario del PRONABES se encontrara recibiendo algún beneficio similar le será cancelado el pago de su beca.

4.1.1. Instancias Ejecutoras

Los Comités Técnicos Estatales de los Fideicomisos del PRONABES serán las instancias ejecutoras en cada entidad federativa conforme lo dispuesto en las presentes Reglas de Operación.

De igual manera, los Comités Técnicos de los Fideicomisos del PRONABES en las instituciones federales de educación superior autónomas o dependientes de la SEP serán los que operen el PRONABES en las mismas.

Por su parte la SEP, por conducto de la Coordinación Nacional del PRONABES, será la responsable de la asignación de los recursos financieros disponibles a los estados y a las instituciones públicas de educación superior de carácter federal, sean autónomas o dependientes de la SEP. La distribución y radicación de los recursos se encuentra a cargo de la Dirección General de Administración Presupuestal y Recursos Financieros de la SEP.

4.1.2. Instancia Normativa

La Dirección General de Educación Superior Universitaria de la Subsecretaría de Educación Superior de la SEP y la Coordinación Nacional del PRONABES fungirán como las instancias normativas del PRONABES, las cuales de así requerirlo podrán contar, en su caso, con el apoyo de la Dirección General de Asuntos Jurídicos de la SEP.

4.1.3. Instancias de Control y Vigilancia

Son instancias de control y vigilancia del PRONABES conforme a lo dispuesto en las presentes Reglas de Operación, el Consejo Social del Programa, la SEP con el apoyo de la Coordinación Nacional del Programa, los Gobiernos Estatales, los Comités Técnicos de los Fideicomisos que para el establecimiento y operación del Programa se han constituido, las instituciones de educación superior públicas participantes, los becarios y los ciudadanos, en general.

5. Mecánica de Operación

5.1. Difusión

El Gobierno del Estado difundirá, utilizando medios de amplia cobertura y en el marco del PRONABES, información sobre las instituciones públicas en el Estado y los programas académicos en los cuales podrán solicitarse becas para realizar estudios de licenciatura y de técnico superior universitario o profesional asociado.

La SEP proporciona información del Programa de manera permanente en su página electrónica sita en www.sep.gob.mx o a través de la Coordinación Nacional del PRONABES de la Subsecretaría de Educación Superior.

El PRONABES-Estatal, a través del Comité Técnico del Fideicomiso, emitirá y publicará oportunamente la convocatoria para el otorgamiento de becas a estudiantes que inicien o continúen estudios en instituciones públicas de educación superior en el Estado. En ella se dará a conocer, los requisitos que deberán cumplir los aspirantes, la duración de las becas, sus montos, la fecha de recepción de solicitudes, los procedimientos de evaluación de las mismas y la fecha de entrega de resultados, a través de los medios informativos comúnmente utilizados en el tipo educativo superior, entre las comunidades universitarias, tales como carteles, gacetas, trípticos, conferencias y páginas electrónicas de las IES y Gobiernos Estatales. También se informará sobre los derechos y obligaciones de los becarios y de las instituciones.

Por su parte la SEP promoverá el Programa a través de los medios masivos de comunicación y en el seno de la Asociación Nacional de Universidades e Instituciones de Educación Superior -ANUIES-.

La papelería, documentación oficial, así como la publicidad y promoción del Programa, deberán incluir la siguiente leyenda:

“Este programa es de carácter público, no es patrocinado ni promovido por partido político alguno y sus recursos provienen de los impuestos que pagan todos los contribuyentes. Está prohibido el uso de este programa con fines políticos, electorales, de lucro y otros distintos a los establecidos. Quien haga uso indebido de los recursos de este programa deberá ser denunciado y sancionado de acuerdo con la ley aplicable y ante la autoridad competente”.

Por lo que respecta a la publicidad en medios electrónicos, impresos, complementarios o de cualquier otra índole, vinculados con los programas de comunicación social, deberán incluir la siguiente leyenda:

“Este programa es público y queda prohibido su uso con fines partidistas o de promoción personal”.

5.2. Ejecución

5.2.1 Contraloría Social

Para la constitución y registro de los Comités de Contraloría Social -CCS- el Responsable Operativo de los PRONABES Estatales e Institucionales, en coordinación con las Instituciones Públicas de Educación Superior convocarán públicamente a los beneficiarios del Programa para lo que se realizará una Asamblea a la que deberán asistir el Titular del PRONABES Estatal o Institucional y/o el Representante Operativo del PRONABES, un representante de cada una de las Instituciones Públicas de Educación Superior y los beneficiarios del Programa que hayan decidido participar.

Los participantes para integrar el Comité podrán postularse a nombre propio o ser postulados por la institución en la que se encuentren inscritos.

Los integrantes del Comité se elegirán de un grupo de beneficiarios del Programa, en cada IPES por mayoría de votos buscando la equidad de género, el respeto a las formas de organización existentes.

El Representante Operativo otorgará asesoría y apoyo para el proceso de formalización del Comité; relacionará a los asistentes postulados a formar el Comité e iniciará el proceso de votación. Toda vez que hayan sido seleccionados los integrantes de cada Comité se formalizará a través de un Acta con firmas autógrafas para el *Registro del Comité de Contraloría Social* que se encuentra en el.

Esta Acta deberá contener la verificación de carácter de beneficiario de cada uno de los integrantes, de no ser así se deberá informar al propio Comité para elegir un nuevo integrante. Una vez verificada se expedirá la constancia del registro y se enviará a la Coordinación Nacional del PRONABES para su resguardo.

Para cualquier modificación de información y en su caso la sustitución de algún miembro del Comité, se deberá avisar al Representante Operativo del PRONABES mediante un *Acta de sustitución de un integrante del Comité de Contraloría Social*, con el propósito de contar con una base de datos actualizada.

5.2.2 Acta de Entrega-Recepción

La entrega de los recursos de la SEP a los PRONABES ESTATALES e Institucionales se formalizará mediante el depósito de su aportación anual en las cuentas de los fideicomisos o cuentas especiales que para tal efecto se han constituido. Los estados e instituciones tienen la obligación de notificar por escrito a la Coordinación Nacional del PRONABES la recepción de estos recursos, a más tardar, dentro de los cinco días hábiles siguientes.

5.2.3 Operación. Proceso

De acuerdo a lo dispuesto en las presentes Reglas de Operación en su apartado 3.4.2, los interesados en obtener una beca deberán solicitarla al PRONABES a través de la institución en la que inicien o realicen sus estudios, durante el proceso de inscripción atendiendo las Convocatorias que para obtener ese beneficio publican los Comités Técnicos Estatales o Institucionales del Programa y que se dan a conocer en todas las instituciones públicas de educación superior participantes.

Los Comités Técnicos del PRONABES emitirán con oportunidad las convocatorias para el otorgamiento de becas a estudiantes que inicien o continúen estudios en programas de licenciatura o de técnico superior universitario en instituciones públicas de educación superior.

En estas convocatorias se informará la duración y monto de las becas, los requisitos que los aspirantes deberán cumplir, los mecanismos y la fecha de recepción de las solicitudes, los procedimientos de evaluación de las mismas y la fecha de entrega de resultados. También se informará sobre los derechos y obligaciones de los becarios y de las instituciones. Como Anexo 1 de las presentes Reglas se incluye una Convocatoria Tipo, formato que contiene los requisitos mínimos que toda convocatoria del Programa.

Los solicitantes deberán entregar un documento -solicitud, cuestionario o encuesta socioeconómica que les será proporcionado por las instituciones participantes- en el cual se declare bajo protesta de decir verdad que sus ingresos familiares son los que declaran y que no cuentan con el apoyo de otra beca o beneficio equivalente en dinero o en especie para la realización de sus estudios del tipo superior.

La institución recabará las solicitudes de beca de sus alumnos inscritos y procederá a formular una solicitud institucional al Comité Técnico del PRONABES-ESTATAL, adjuntando las solicitudes de los aspirantes con la información requerida.

Los Comités Técnicos recibirán las solicitudes de beca y procederá a evaluarlas con base en lo establecido en las presentes Reglas de Operación e informará a las instituciones sobre las becas otorgadas.

En caso que existan solicitudes de becas provenientes de una institución pública en el Estado, que haya aportado recursos al Fideicomiso del PRONABES-ESTATAL y que no hubieren sido atendidas con los recursos disponibles del Fideicomiso, pero que reúnen los requisitos establecidos en las presentes Reglas de Operación, el Comité Técnico procederá a otorgar becas con cargo a los recursos de la subcuenta institucional del Fideicomiso, respectivo.

5.2.3.1 Para la ejecución del PRONABES ESTATAL, la SEP ha suscrito un Convenio de Coordinación con cada Gobierno Estatal en los que se especifican, entre otros, los siguientes aspectos:

- a) Las aportaciones iniciales del Gobierno Federal y Estatal para la creación del fondo de becas en el marco del PRONABES.
- b) La obligación del Gobierno Federal y de los Gobiernos Estatales de realizar anualmente, de acuerdo a su disponibilidad presupuestal, la aportación de recursos para la operación del PRONABES. El monto de esta aportación será definida, cada ejercicio fiscal, por las partes mediante oficio, mismo que constituirá la obligación de realizar la aportación por el monto que en él se consigne. Estos oficios deberán ser firmados por la autoridad educativa de la Entidad Federativa y contestados dentro del plazo que en ellos se determine. Si la SEP no recibe en el plazo indicado la respuesta solicitada los recursos podrán ser reasignados.
- c) La instrumentación del PRONABES ESTATAL, por parte del Gobierno del Estado, la cual deberá observar las presentes Reglas de Operación, así como cualquier otra disposición aplicable.
- d) La constitución de un Fideicomiso, en una institución de crédito, para la inversión y administración de los recursos aportados por la SEP y el Gobierno del Estado a fin de efectuar la operación financiera del PRONABES ESTATAL.
- e) La conformación del Comité Técnico del Fideicomiso al que se refiere el inciso anterior, el cual está compuesto por el titular o un representante de cada una de las instituciones públicas de educación superior en el Estado, por un representante de la SEP, por un representante de la Secretaría General Ejecutiva de la ANUIES y por dos representantes del Gobierno del Estado.

El Comité Técnico cuenta con un Secretario Ejecutivo, designado por el Gobierno del Estado de entre sus representantes, y tendrá como función ejecutar los acuerdos que tome el Comité.

Las decisiones en el Comité se toman por consenso y de ser necesario por mayoría de votos. El sector de representantes del Estado tiene el 30%, la SEP el 30%, el conjunto de instituciones participantes el 25%, y el representante de la ANUIES, el otro 15% de los votos.

La Representación de la SEP en cada entidad federativa, con la colaboración del Representante de la Comisión Nacional para la Atención de los Pueblos Indígenas -CNAPI-, en su caso, promoverá la participación de las comunidades indígenas dentro del Programa en cumplimiento de lo dispuesto en la sección 3.4.2 inciso h), segundo párrafo.

La Fiduciaria podrá participar en las sesiones del Comité con voz, pero sin voto. El sector de representantes del Gobierno del Estado tendrá voto de calidad.

Los integrantes no podrán recibir remuneración alguna por su intervención.

5.2.3.2 El Comité Técnico del Fideicomiso del PRONABES ESTATAL tiene las siguientes funciones:

- I. Vigilar el efectivo cumplimiento de todos y cada uno de los fines del Fideicomiso;
- II. Otorgar becas con base en los dictámenes que le presente el Secretario Ejecutivo y en el monto de los recursos disponibles;
- III. Autorizar las solicitudes de suspensión, cancelación y prórroga de becas;
- IV. Autorizar e instruir a la Fiduciaria sobre la asignación de recursos para llevar a cabo los fines del Fideicomiso de acuerdo con las instrucciones que el mismo autorice;
- V. Establecer mecanismos idóneos que permitan verificar la situación socioeconómica del aspirante, así como la documentación probatoria de ingresos familiares y/o del alumno que éste deba entregar para tal efecto;
- VI. Establecer los mecanismos y medios de difusión para convocar oportunamente a los aspirantes a obtener becas, así como para recibir las solicitudes respectivas;
- VII. Aprobar la expedición oportuna de la convocatoria para otorgar becas, la cual deberá observar los lineamientos generales establecidos por la SEP;
- VIII. Establecer los mecanismos coordinados por el Secretario Ejecutivo para evaluar las solicitudes de otorgamiento de becas y verificar la información académica y socioeconómica proporcionada por los aspirantes;
- IX. Establecer sistemas idóneos para el seguimiento del desempeño académico de los becarios y para evaluar con regularidad la operación del PRONABES;
- X. Informar anualmente a la SEP y al Gobierno del Estado, o cuando éstos lo soliciten, sobre el seguimiento de los becarios, el otorgamiento de becas, la evaluación del Programa y el uso de los recursos;
- XI. Autorizar la celebración de actos y contratos de los cuales se deriven derechos y obligaciones para el patrimonio del Fideicomiso;
- XII. Instruir a la Fiduciaria respecto a las políticas de inversión del patrimonio del Fideicomiso;
- XIII. Designar y pagar los honorarios del auditor externo que dictamine los estados financieros anuales del Fideicomiso y, en su caso, la auditoría de calidad con cargo al patrimonio del fideicomiso por partes iguales de las subcuentas estatal y federal.
- XIV. Incorporar los remanentes del patrimonio del PRONABES de ciclos anteriores y los intereses que genere toda aportación al propio fideicomiso, y en lo particular lo que se refiere a los recursos federales que integran el patrimonio antes referido deberán sujetarse a lo dispuesto en la Ley Federal de Presupuesto y Responsabilidad Hacendaria, su reglamento y,
- XV. Cualesquiera otras obligaciones derivadas de las presentes Reglas de Operación.

Para la distribución de los recursos disponibles en un ciclo escolar, la SEP utilizará criterios de equidad que propicien el acceso y la permanencia en la educación superior de un mayor número de estudiantes de escasos recursos.

Para ello considerará el número de estudiantes en cada entidad federativa que hayan sido aceptados en el tipo educativo superior, el promedio del ingreso per cápita en cada entidad federativa, el grado de marginalidad del Estado correspondiente y la cantidad de solicitudes de beca recibidas en el ciclo escolar anterior que cumplieron requisitos pero que no pudieron ser atendidas por la disponibilidad presupuestal.

La SEP y los Gobiernos Estatales se coordinarán con otras instancias federales, estatales, municipales e incluso particulares que ofrezcan becas para estudios de tipo superior con objeto de evitar duplicidad de apoyos.

Cuando en un Estado exista un programa estatal de becas no reembolsables para estudiantes del tipo superior con resultados probados y exitosos y que observe, en lo general, lo especificado en las presentes Reglas de Operación la SEP podrá, previa evaluación, establecer un convenio con el Gobierno del Estado para fortalecer y ampliar la cobertura de dicho Programa a estudiantes que inicien o cursen estudios en instituciones públicas de educación superior del Estado.

Las aportaciones de la SEP a los PRONABES ESTATALES se realizan anualmente conforme al compromiso establecido en los Convenios de Coordinación y de acuerdo a su disponibilidad presupuestal, a fin de asegurar la disponibilidad de recursos necesarios para cubrir el pago de las becas asignadas para el correspondiente ciclo (año) escolar. Estas aportaciones tienen un destino específico de gasto; son recursos comprometidos para otorgar becas a estudiantes del nivel superior en el marco del PRONABES.

Cada Gobierno Estatal, con el apoyo de la Comisión Estatal para la Planeación de la Educación Superior (COEPES) o su equivalente, podrá seleccionar las áreas y los programas educativos de mayor relevancia y para la formación de los profesionales que requiera el desarrollo económico y social del Estado y con base en ello fijar prioridades para el otorgamiento de becas en el marco del PRONABES-ESTATAL. Podrá priorizar también el otorgamiento de becas a estudiantes que inicien o continúen estudios en programas de reconocida calidad. Los programas de reconocida calidad serán aquellos que hayan sido acreditados por un organismo especializado reconocido formalmente por el COPAES, o transitoriamente clasificados de nivel 1 por los CIEES.

En caso que una institución pública estatal de educación superior o algún particular desee aportar recursos económicos al Fideicomiso del PRONABES-ESTATAL, para ampliar la cobertura del programa de becas en la misma, se firmará un convenio entre el Gobierno del Estado y la institución o el particular en el marco del PRONABES. En este convenio se establecerán las aportaciones concurrentes de las partes, la subcuenta del Fideicomiso del PRONABES-ESTATAL en la que se depositarán los recursos y la forma en que serán utilizados de acuerdo con lo establecido en estas Reglas de Operación.

5.2.3.3 Para la operación del PRONABES-INSTITUCIONAL, la SEP ha suscrito un convenio con cada institución pública autónoma de educación superior de carácter federal y ha proporcionado a las instituciones de educación superior dependientes de ella los lineamientos mediante los cuales se establece e instrumenta el PRONABES-INSTITUCIONAL dentro de los que se especifican los siguientes aspectos:

- a) Las aportaciones iniciales del Gobierno Federal y de la institución para la creación del fondo de becas en el marco del PRONABES.
- b) La obligación de la SEP y de las instituciones de educación superior autónomas y dependientes de ella de realizar anualmente, de acuerdo a su disponibilidad presupuestal, la aportación de recursos para la operación del PRONABES. El monto de esta aportación será definida, cada ejercicio fiscal por las partes mediante oficio, mismo que constituirá la obligación de realizar la aportación por el monto que en él se consigne. Estos oficios deberán ser firmados por los rectores y/o directores generales de estas instituciones y contestados dentro del plazo que en ellos se determine. Si la SEP no recibe en el plazo indicado la respuesta solicitada los recursos podrán ser reasignados.
- c) La instrumentación del PRONABES-INSTITUCIONAL por parte de la institución, la cual deberá observar las presentes Reglas de Operación, así como cualquier otra disposición aplicable.
- d) La constitución por parte de las instituciones federales autónomas, de un Fideicomiso en una institución de crédito para la inversión y administración de los recursos aportados por la SEP y la institución a fin de ejecutar la operación financiera del PRONABES-INSTITUCIONAL. Las instituciones de educación superior dependientes de la Secretaría, por su parte, deberán establecer una cuenta especial para la administración de los recursos del Programa.
- e) La conformación del Comité Técnico del Fideicomiso al que se refiere el inciso anterior para el caso de las instituciones autónomas, o del Comité Técnico de la cuenta especial para las instituciones de educación superior dependientes de la SEP que deberá integrarse con un representante de la Secretaría General Ejecutiva de la ANUIES y tres representantes de la institución que designe su titular de los cuales, uno será un funcionario administrativo que se desempeñará como el Secretario Técnico del Comité y tendrá como función ejecutar los acuerdos que en él se tomen y dos deberán ser profesores del mayor nivel académico posible.
- f) Las decisiones del Comité se tomarán por consenso y de ser necesario por mayoría de votos.

El representante institucional y Secretario Ejecutivo del Comité tendrá el 33% de los votos, el sector de académicos un 33% y el representante de la ANUIES el otro 33%. Los representantes institucionales tendrán el voto de calidad.

La Fiduciaria podrá participar en las sesiones del Comité con voz, pero sin voto.

Los integrantes no podrán recibir remuneración alguna por su intervención.

El Comité Técnico del Fideicomiso del PRONABES-INSTITUCIONAL tendrá las mismas funciones que se describen en el apartado 5.2.3.2 numerales I a XV de las presentes Reglas de Operación.

En caso que alguna institución pública o algún particular desee aportar recursos económicos al Fideicomiso del PRONABES-INSTITUCIONAL, para ampliar la cobertura del programa de becas en la misma, se firmará un convenio entre dicha institución o particular con la institución de educación superior de que se trate en el marco del PRONABES. En este convenio se establecerán las aportaciones concurrentes de las partes, la subcuenta del Fideicomiso del PRONABES-INSTITUCIONAL en la que se depositarán los recursos y la forma en que serán utilizados de acuerdo con lo establecido en estas Reglas de Operación.

6. Informes Programático-Presupuestarios

6.1. Avances Físico-Financieros

Es responsabilidad de los Comités Técnicos del PRONABES en cada entidad federativa y en cada institución pública de educación superior participante presentar los informes financieros que les requieran las instancias de control y vigilancia descritas en la sección 3.6.2 segundo párrafo en los términos de lo dispuesto en estas Reglas de Operación en 5.2.3.2 incisos I, IV y IX a XIV y de conformidad con lo dispuesto en la Ley Federal de Presupuesto y Responsabilidad Hacendaria y su reglamento vigente para el presente ejercicio fiscal.

6.2. Cierre de Ejercicio

Conforme a las responsabilidades y obligaciones descritas en las presentes Reglas y en los términos de los Convenios y Lineamientos de Coordinación, en su caso, que para el establecimiento e instrumentación del PRONABES ha suscrito la SEP con los gobiernos estatales y con las instituciones públicas de educación superior federales, los Comités Técnicos del Programa deberán proporcionar a la SEP toda la información concerniente al cierre del ejercicio de cada ciclo escolar, considerado éste del 1 de septiembre de un año al 31 de agosto del siguiente, a más tardar dentro de los noventa días naturales siguientes a la fecha del cierre de la convocatoria que para la obtención de becas se haya publicado.

Es responsabilidad de los Comités Técnicos del PRONABES en cada entidad federativa y en cada institución pública de educación superior participante enviar oportunamente a la Coordinación Nacional de PRONABES el Padrón de becarios al inicio de cada ciclo escolar y actualizado cada trimestre, considerando los requerimientos de información solicitados en el Acuerdo mediante el cual se da a conocer el Manual de Operación del Sistema Integral de Información de Padrones de Programas Gubernamentales publicado en el Diario Oficial de la Federación del 20 de marzo de 2006, mismos que han sido también publicados en la página www.sep.gob.mx conforme a lo dispuesto en la Ley Federal de Transparencia y Acceso a la Información Pública Gubernamental y en congruencia a lo establecido en el Decreto de Presupuesto de Egresos de la Federación 2009, el padrón generará información desagregada por sexo, grupo de edad, entidad federativa y municipio.

Los recursos que no se destinen a los fines autorizados y aquéllos que al cierre del ejercicio no se hayan devengado, deberán reintegrarse a la Tesorería de la Federación en apego al artículo 176 del Reglamento de la Ley Federal de Presupuesto y Responsabilidad Hacendaria.

El Ejecutivo Federal podrá disponer de los recursos que se destinan al presente Programa si así lo considerara pertinente en tanto no sean devengados.

Los recursos y las acciones destinadas a solventar los efectos ocasionados por desastres naturales, deberán apegarse a los lineamientos y mecanismos que determinen la Secretaría de Gobernación y la Secretaría de Hacienda y Crédito Público, en sus ámbitos de competencia y demás disposiciones aplicables.

7. Evaluación

7.1. Evaluación Interna

La Unidad Responsable del Programa instrumentará un procedimiento de evaluación interna, con el fin de monitorear el desempeño del Programa, construyendo indicadores relacionados con sus objetivos específicos, de acuerdo con lo que establecen los Lineamientos Generales para la Evaluación de los Programas Federales de la Administración Pública Federal, y el Programa Anual de Evaluación 2009 del CONEVAL. El procedimiento operará considerando la disponibilidad de recursos humanos y presupuestales de las instancias que intervienen.

7.2. Evaluación Externa

La Unidad de Planeación y Evaluación de Políticas Educativas, en uso de las atribuciones que le confiere el Reglamento Interior de la SEP, designa a la Dirección General de Evaluación de Políticas como la unidad administrativa ajena a la operación de los Programas con Reglas de Operación para que en coordinación con la Unidad Responsable del Programa, instrumente lo establecido para la evaluación externa de los programas federales, de acuerdo con la Ley General de Desarrollo Social, el Decreto de Presupuesto de Egresos de la Federación 2009, los Lineamientos Generales para la Evaluación de los Programas Federales de la Administración Pública Federal y el Programa Anual de Evaluación 2009 del CONEVAL.

7.3. Indicadores de Resultados

Asociación con MIR	Indicador	Meta	Periodicidad
Propósito Los jóvenes en edad de estudiar la educación superior de familias con ingresos menores o iguales a tres salarios mínimos, cuentan con financiamiento para iniciar y terminar el nivel de educación superior.	Porcentaje de inscritos en las IES públicas que reciben beca respecto al total de la población de inscritos en las IES públicas.	11.2	Anual
Componente 1 Becas entregadas a beneficiarios del programa.	Tasa de crecimiento de los alumnos en edad de estudiar la educación superior, de familias con ingresos menores o iguales a tres salarios mínimos que son financiados por el Programa.	10.7	Anual

7.3.1. Relación de las Reglas de Operación con la Matriz de Indicadores de Resultados.

Las presentes Reglas de Operación fueron elaboradas bajo el enfoque de la metodología del marco lógico, conforme a los criterios emitidos conjuntamente por el Consejo Nacional de Evaluación de la Política de Desarrollo Social y la Secretaría de Hacienda y Crédito Público mediante oficio números 307-A-2009 y VQZ.SE.284/08 de fecha 24 de octubre de 2008. En lo que respecta a la Matriz de Indicadores de Resultados, vinculada a estas reglas, se encuentra en proceso de revisión.

8. Auditoría, Control y Seguimiento

Corresponde a la SEP, a través de la Coordinación Nacional del PRONABES de la Subsecretaría de Educación Superior, al Consejo Social del PRONABES y a la ANUIES el seguimiento, control y auditoría, en su caso, del cumplimiento del Programa en los términos establecidos en las presentes Reglas de Operación.

Los recursos asignados para la operación del Programa no pierden su carácter de federal, por lo que las Secretarías de Hacienda y Crédito Público y de la Función Pública, en el ámbito de sus respectivas competencias, realizarán actividades de fiscalización y auditoría.

Los resultados de la operación del Programa de cada ciclo escolar serán considerados para la actualización periódica de las presentes Reglas de Operación y para la asignación de recursos del ciclo siguiente. La SEP, a través de la Coordinación Nacional del PRONABES, efectuará un seguimiento permanente del Programa mediante la solicitud de información de su operación a los Comités Técnicos correspondientes.

9. Quejas y Denuncias

Los becarios y la población, en general, pueden acudir en cualquier momento a la Secretaría de Educación del Gobierno del Estado o sus Contralorías Internas, o su equivalente, a la Coordinación Nacional del PRONABES de la Subsecretaría de Educación Superior -SES- de la Secretaría de Educación Pública -SEP-, vía telefónica en TELSEP al 3601-7599 en el Distrito Federal y Área Metropolitana o en el 01-800-288-6688 -LADA sin costo desde cualquier parte del país- o vía electrónica en www.sep.gob.mx o a la Secretaría de la Función Pública, vía telefónica en Centro de Contacto Ciudadano en el teléfono -LADA sin costo- 01-800-386-2466, para presentar sus sugerencias, quejas o denuncias que contribuyan a una operación más eficiente y transparente del Programa.

ANEXO 1
CONVOCATORIA TIPO



Coordinación Nacional

Nota: La Convocatoria deberá tener el escudo de cada entidad federativa; el logotipo de la Secretaría de Educación Pública y el logotipo del PRONABES.

Con el objeto de propiciar que estudiantes en situación económica adversa, pero con deseos de superación puedan continuar su formación académica en el nivel de educación superior, y lograr la equidad educativa mediante la ampliación de oportunidades de acceso y permanencia en programas educativos de reconocida calidad, ofrecidos por las instituciones públicas de educación superior del país y con ello:

- 1) Reducir la deserción escolar y propiciar la terminación oportuna de los estudios mediante el otorgamiento de apoyos que fomenten una mayor retención de los estudiantes en los programas educativos;
- 2) Impulsar la formación de profesionales en áreas del conocimiento que requiera el desarrollo estatal, regional y nacional en programas de reconocida calidad, y
- 3) Disminuir la brecha en los niveles de absorción de egresados del nivel medio superior y en la cobertura de atención de los niveles de técnico superior universitario o profesional asociado y licenciatura entre las entidades federativas.

El Comité Técnico del Programa Nacional de Becas para la Educación Superior -PRONABES- (anotar el nombre del Estado), con aportaciones del Gobierno Federal y del Gobierno del (Nombre del Estado) convoca a todos los estudiantes de escasos recursos que hayan ingresado o se encuentren realizando estudios en programas de técnico superior universitario o licenciatura en instituciones públicas de educación superior del estado para que obtengan una beca de este Programa y que deberán cubrir los siguientes

REQUISITOS

- a) Ser mexicano.
- b) Haber concluido estudios del tipo medio superior.
- c) Haber sido aceptado en una institución pública de educación superior del país para iniciar estudios en programas de los niveles a los que se hace referencia en el apartado 3.4 de las presentes Reglas de Operación.
- d) Que se encuentren realizando estudios en programas educativos, de los niveles a los que se hace referencia en la sección citada en el punto anterior y hayan cursado y aprobado la totalidad de las materias (asignaturas, módulos o créditos) que correspondan al plan de estudios del o los ciclos (años) escolares previos a la solicitud de beca y haber alcanzado un promedio mínimo de calificaciones de 8.0 o su equivalente en una escala de 0 a 10 con mínimo aprobatorio de 6.0.
- e) No contar con algún beneficio equivalente de tipo económico o en especie otorgado para su educación por organismo público o privado al momento de solicitar la beca y durante el tiempo en que reciba los beneficios del PRONABES.
- f) No haber concluido estudios o contar con un título de licenciatura.
- g) Provenir de familias cuyo ingreso familiar sea igual o menor a tres salarios mínimos generales según la zona geográfica en que se encuentre la entidad. La SEP, en casos excepcionales y plenamente justificados, por conducto de la Coordinación Nacional del PRONABES, podrá autorizar el otorgamiento de becas a estudiantes que provengan de familias cuyo ingreso familiar sea mayor a tres salarios mínimos mensuales e igual o menor a cuatro según la zona geográfica de que se trate.
- h) Los aspirantes que cumplan con los requisitos establecidos serán seleccionados primordialmente en función de su necesidad económica. Cuando el número de solicitudes de beca no pueda ser atendido con los recursos disponibles, los aspirantes serán seleccionados en función de su:

- 1) Mayor necesidad económica, dando prioridad a los aspirantes que inicien o continúen estudios en instituciones públicas ubicadas en comunidades indígenas, rurales y urbano marginadas y/o provengan de familias que se encuentren en el Padrón de Familias OPORTUNIDADES,
- 2) Mejor desempeño académico previo.
- 3) Si las condiciones anteriores se presentaran de manera idéntica, tendrán prioridad en el otorgamiento de becas los estudiantes que hayan sido aceptados o se encuentren realizando estudios en programas acreditados por organismos especializados reconocidos por el Consejo para la Acreditación de la Educación Superior -COPAES- o que estén clasificados en el nivel 1 del Padrón de Programas Evaluados de los Comités Interinstitucionales para la Evaluación de la Educación Superior -CIEES-.

Las becas que hayan sido otorgadas para un ciclo escolar se renovarán automáticamente para el siguiente cuando subsistan las condiciones económicas que hubieren determinado la aprobación de la beca y se cumplan las condiciones siguientes:

1. Los estudiantes que obtuvieron una beca para iniciar estudios podrán gozar de su beneficio en el segundo ciclo (año) escolar siempre que demuestren haber cursado y aprobado la totalidad de las materias (asignaturas, módulos o créditos) del plan de estudios correspondiente al primer año del programa académico en el que se inscribieron.

Para mantener el apoyo económico de la beca a partir del tercer ciclo escolar los estudiantes deberán cursar y aprobar la totalidad de las materias del plan de estudios correspondiente al ciclo escolar previo y haber obtenido un promedio mínimo de calificaciones de 8.0 o su equivalente, en una escala de 0 a 10 con mínimo aprobatorio de 6.0.

2. Los estudiantes que se encontraban realizando estudios y obtuvieron una beca para continuarlos en un determinado ciclo escolar, podrán mantener el apoyo económico de la beca en los ciclos escolares posteriores siempre que demuestren haber cursado y aprobado la totalidad de las materias del plan de estudios correspondiente al ciclo escolar previo y haber obtenido un promedio mínimo de calificaciones de 8.0 o su equivalente, en una escala de 0 a 10 con mínimo aprobatorio de 6.0.

El otorgamiento de las becas se sujetará al siguiente

PROCEDIMIENTO DE SELECCION

Nota: El procedimiento descrito a continuación en letra cursiva es el que describen las Reglas de Operación que se transcribe con fines informativos. En esta sección cada Estado anotará su propio procedimiento de selección en el que se deberán indicar los lugares en que se entregarán las solicitudes, las fechas de su recepción y, por supuesto, la fecha en que se publicarán los resultados y los medios que se utilizarán para ello.

Los interesados en obtener una beca deberán solicitarla al PRONABES a través de la institución en la que inicien o realicen sus estudios, durante el proceso de inscripción atendiendo la convocatoria que para tales efectos se publica por los Comités Técnicos Estatales e Institucionales del PRONABES.

La convocatoria se publica al inicio de cada ciclo escolar y en ella se informan los requisitos que los solicitantes deben cumplir para solicitar los beneficios del Programa.

Los solicitantes deberán entregar un documento -solicitud cuestionario o encuesta socioeconómica que les será proporcionado por las instituciones participantes- en el cual se declare bajo protesta de decir verdad que no cuenta con el apoyo de otra beca o beneficio equivalente, en dinero o en especie, para la realización de sus estudios del tipo superior.

La institución recabará las solicitudes de beca de sus alumnos inscritos que cumplan con los requisitos que las presentes Reglas determinan y procederá a formular una solicitud institucional al Comité Técnico del PRONABES-ESTATAL, adjuntando las solicitudes de los aspirantes con la información requerida.

El Comité Técnico recibirá las solicitudes de beca y procederá a evaluarlas con base en lo establecido en las presentes Reglas de Operación e informará a las instituciones sobre las becas otorgadas.

En caso que existan solicitudes de becas provenientes de una institución pública en el Estado que hubiera aportado recursos al fideicomiso del PRONABES-Estatal y que no hubieran sido atendidas con los recursos disponibles del fideicomiso pero que reúnen los requisitos establecidos en las presentes Reglas de Operación, el Comité Técnico procederá a otorgar becas con cargo a los recursos de la subcuenta institucional del Fideicomiso.

CARACTERISTICAS DE LOS APOYOS

Las becas consisten en un estipendio mensual de ayuda de sostenimiento cuyo monto es variable según el ciclo escolar en el que el estudiante se encuentre inscrito en el programa educativo. La beca cubrirá el periodo anual de doce meses.

Para el ciclo escolar 2009-2010 el monto de las becas será el siguiente:

1o. Año del plan de estudios:	\$750.00 pesos
2o. Año del plan de estudios:	\$830.00 pesos
3o. Año del plan de estudios:	\$920.00 pesos
4o. Año del plan de estudios:	\$1,000.00 pesos
5o. Año del plan de estudios:	\$1,000.00 pesos (para programas con esta duración)

VIGENCIA Y DURACION DE LAS BECAS

Las becas tienen una vigencia igual al tiempo de duración oficial de los estudios y será la siguiente:

- a) Para programas de técnico superior universitario o profesional asociado, de dos a tres años, según la duración oficial del programa, y
- b) Para programas de licenciatura, de cuatro a cinco años, según la duración oficial del programa

Los estudiantes que sean beneficiados con una beca del PRONABES estarán sujetos a los siguientes

DERECHOS Y OBLIGACIONES DE LOS BECARIOS

- a) Recibir el comunicado por parte de la autoridad educativa competente sobre la asignación de la beca;
- b) Recibir mensualmente el monto de la beca otorgada siempre que cumpla con las obligaciones que tiene como estudiante y las señaladas en este ordenamiento;
- c) Contar con un tutor asignado por la institución en la que realiza sus estudios, para propiciar su buen desempeño y la terminación oportuna de los estudios;
- d) Interponer el recurso de inconformidad en términos de lo establecido en estas Reglas de Operación, por la suspensión o cancelación de la beca;
- e) Recibir el dictamen del Comité Técnico del Fideicomiso sobre la inconformidad interpuesta;
- f) Suscribir la documentación que formalice el otorgamiento de la beca;
- g) Iniciar el programa de estudios en la fecha determinada por la institución y cursar las materias del plan de estudios en los tiempos establecidos;
- h) Asistir con regularidad a clases;
- i) Observar buena conducta dentro y fuera de la institución educativa y mantener un buen desempeño académico. El estudiante que obtuvo una beca para cursar el primer año de estudios, en caso de reprobación alguna materia (asignatura o módulo) o no cursar la totalidad de las materias del plan de estudios de un periodo (trimestre, semestre) escolar, deberá regularizar su situación antes de que termine el ciclo (año) escolar, respectivo. El estudiante becado que curse algún ciclo escolar posterior al primero, en caso de reprobación alguna materia, o no cursar la totalidad de las materias correspondientes al plan de estudios del periodo escolar o no alcanzar el promedio de calificación de 8.0 o su equivalente en una escala 0 a 10 con mínimo aprobatorio de 6 en un periodo (semestre, trimestre) escolar, deberá regularizar su situación antes de terminar el ciclo (año) escolar correspondiente;
- j) Realizar su servicio social en alguno de los programas de desarrollo comunitario de la institución o del Gobierno del Estado o de tutoría de estudiantes de secundaria o preparatoria en algún centro educativo cercano al que realiza sus estudios, por un periodo no menor a seis meses;

- k) Informar anualmente al PRONABES sobre su situación socioeconómica adjuntando constancia de ingreso de los padres o del propio alumno o, en su caso, escrito en el que se manifieste bajo protesta de decir verdad, la ocupación de los padres o del solicitante, donde se hagan constar los ingresos económicos familiares;
- l) Informar al PRONABES, cuando éste lo solicite, sobre el desarrollo de su programa de estudios y su situación socioeconómica;
- m) Cumplir con el objeto para el cual se le otorgó la beca;
- n) Cumplir con las obligaciones que se deriven de la documentación suscrita con el PRONABES;
- o) Informar inmediatamente al PRONABES cuando la conclusión de los estudios y/o la obtención del título se efectúe antes del término de la vigencia de la beca;
- p) Enviar al PRONABES copia del documento que acredite la obtención del título;
- q) Informar al PRONABES, al término de la vigencia de la beca, sus datos personales;
- r) Contar con la Clave Unica de Registro de Población CURP, o constancia de haber iniciado el trámite en el momento de obtener la beca, y
- s) Las demás que se establezcan en los Reglamentos de Becas vigentes que no se opongan a las presentes disposiciones.

Por su parte las instituciones públicas estatales de educación superior, que cuenten con becarios del PRONABES:

- a) Observar las presentes Reglas de Operación, las Reglas del Comité Técnico del Fideicomiso, así como cualquier otra reglamentación complementaria que de ellos se derive;
- b) Designar a su representante ante el Comité Técnico del PRONABES-ESTATAL;
- c) Asignar un tutor a cada uno de los becarios del PRONABES dentro del grupo de tutores del programa educativo, procurando que éste cuente con el perfil idóneo reconocido por el PROMEP-SESIK de la SEP, para coadyuvar a su buen desempeño académico y terminación oportuna de los estudios;
- d) Instrumentar, de requerirse, servicios de apoyo académico que atiendan las deficiencias propias de estudiantes provenientes de medios en desventaja económica y social;
- e) Acordar con las autoridades educativas estatales los programas en los que sus becarios deberán incorporarse para la prestación de su servicio social, sean de desarrollo comunitario o de tutoría de estudiantes de secundaria y/o preparatoria en la propia institución o en alguna institución pública cercana a la que realiza sus estudios por un periodo no menor a seis meses;
- f) Recabar las solicitudes de beca de sus alumnos y proceder a formular una solicitud institucional que incorpore todas las solicitudes al Comité Técnico del PRONABES-ESTATAL;
- g) Apoyar a sus estudiantes becados en el trámite conducente a la obtención de la Clave Unica de Registro de Población CURP;
- h) Informar anualmente y en forma oportuna sobre el desempeño académico de los becarios al Comité Técnico del Fideicomiso del PRONABES-ESTATAL. El informe deberá contener el porcentaje de materias cursadas (materias cursadas en relación con el total de materias del plan de estudios correspondiente al ciclo escolar), las calificaciones obtenidas por el becario y el promedio alcanzado, así como cualquier otra información que se le solicite con respecto a la operación del Programa;
- i) Atender oportunamente las solicitudes de información que le haga el Comité Técnico del PRONABES-ESTATAL, el Gobierno del Estado o la SEP sobre el Programa, los becarios y sus expedientes académicos, así como sobre la prestación de servicios de apoyo académico, y
- j) Mantener actualizada la historia académica del becario y la documentación respectiva.

NOTA: Con el objeto de que la Convocatoria no aparezca llena de información y le sea más fácil a los alumnos su lectura, pueden no incluirse los derechos, obligaciones y compromisos de alumnos e instituciones, sin embargo, si se opta por ello deberá señalarse claramente que estas disposiciones se encuentran en las Reglas de Operación del Programa publicadas en el Diario Oficial de la Federación, citando las que se encuentren vigentes y la fecha de su publicación mencionando que pueden ser consultadas en alguna página de la red (la de la SEP-PRONABES por ejemplo, la de la Secretaría de Gobernación, la del DOF o la de sus propios programas estatales o gobiernos si la tienen publicada).

**ANEXO 2
FLUJOGRAMA**

Proceso: Elaboración, Publicación y Difusión de la Convocatoria

Coordinador Nacional Del PPRONABES SEP	Secretario Ejecutivo	Comité Técnico
---	-----------------------------	-----------------------

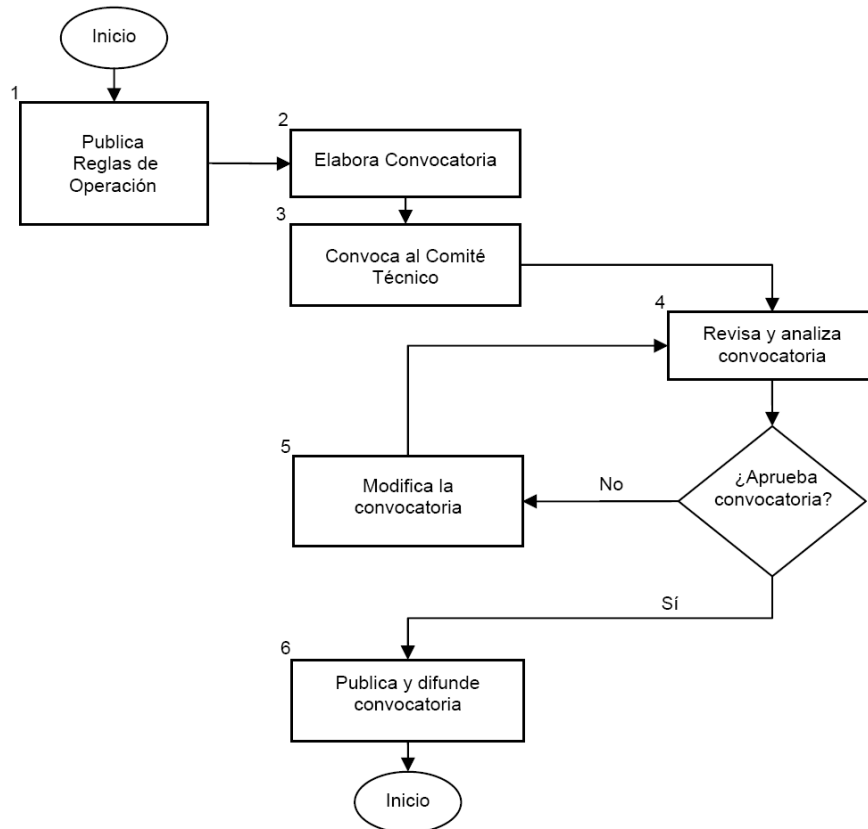

Proceso: Registro de Solicitantes			
Secretario Ejecutivo	Comité Técnico	IES	Solicitante

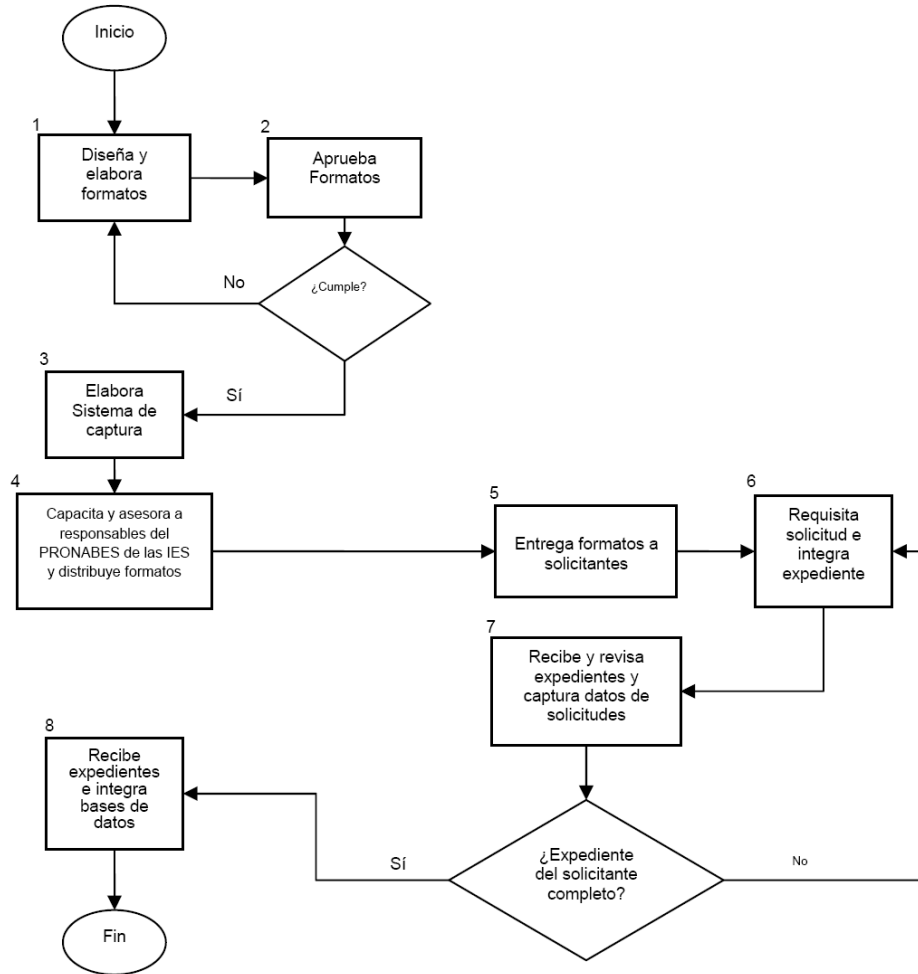

Proceso: Evaluación y Selección de los Expedientes de los Aspirantes	
Secretario Ejecutivo	Comité Técnico

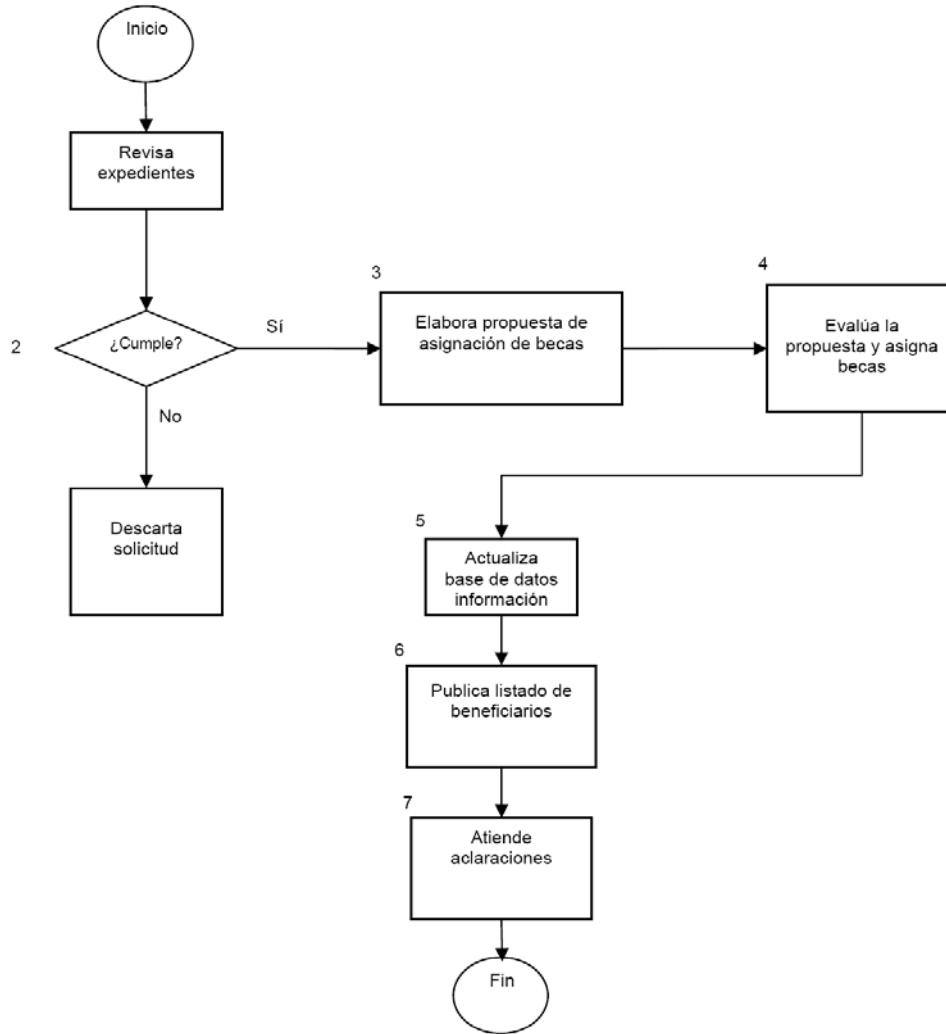

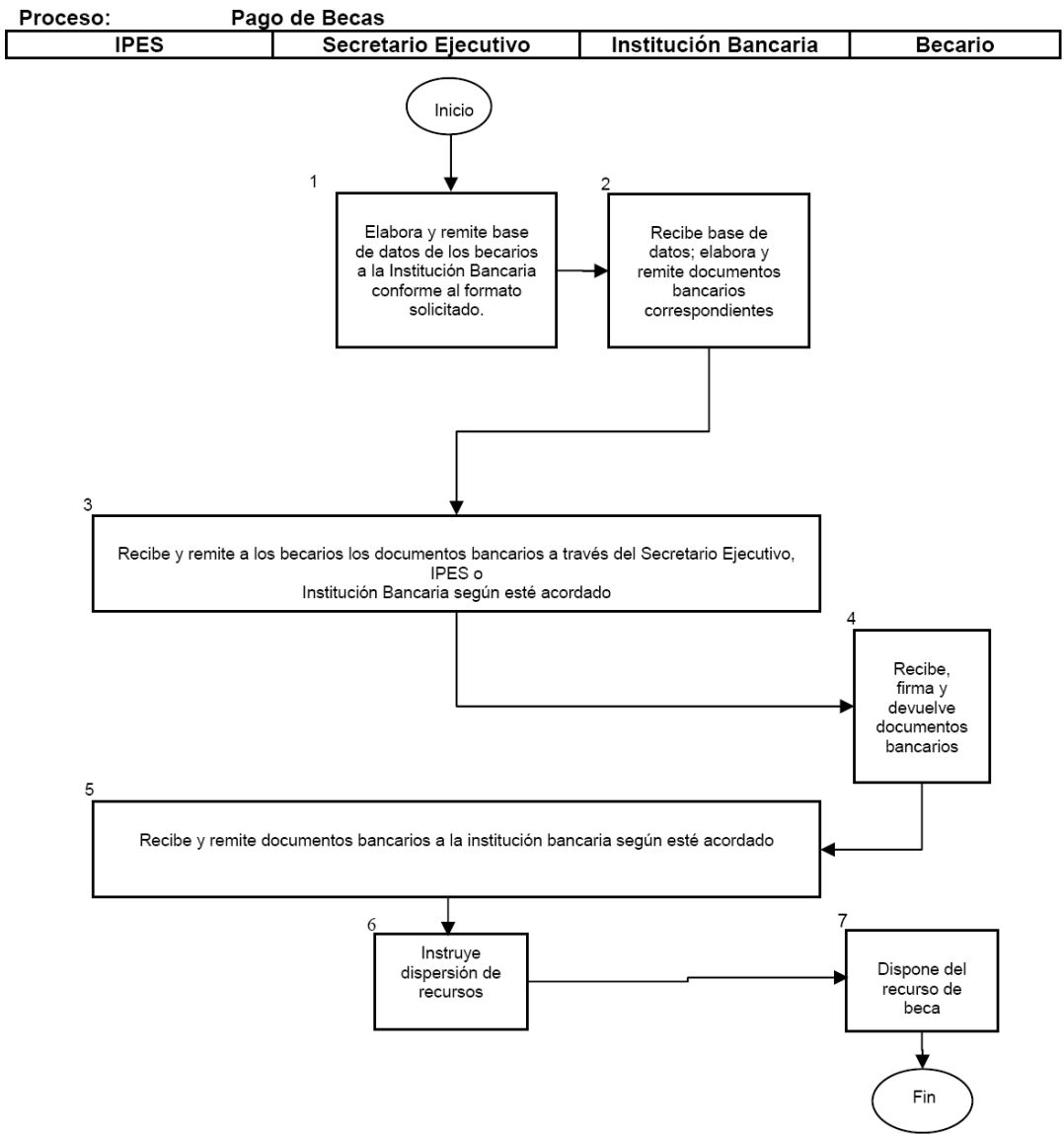

Proceso: **Pago Mensual de Becas Mediante el Seguimiento de Incidencias de los Becarios**

Secretario Ejecutivo	IPES
----------------------	------

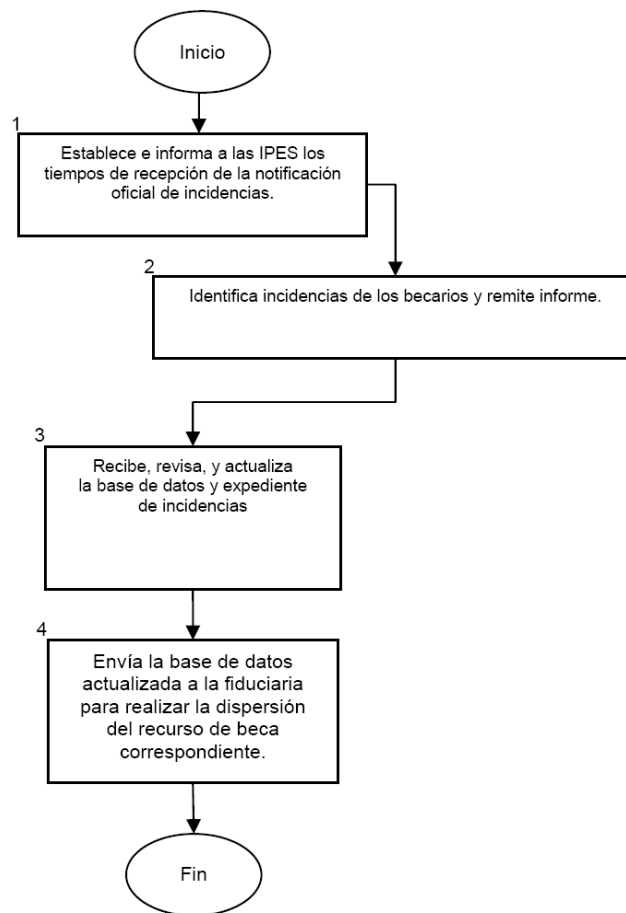



ANEXO 3
SOLICITUD TIPO

"SOLICITUD DE BECA PRONABES"

PARA USO EXCLUSIVO DEL DEPTO. BECAS ACADÉMICAS Y DE EXCELENCIA

RECIBÍO: _____ NVO. INGRESO RENOVACIÓN INSTITUCIÓN: _____ FOLIO: _____ PRONABES
 FECHA: _____
 REVISÓ: _____ CARRERA: _____
 CAPTURÓ: _____ OBSERVACIONES: _____

DATOS GENERALES DEL ALUMNO SOLICITANTE (ESCRIBE CON LETRA DE MOLDE O A MÁQUINA)

CURP: _____ NOMBRE COMPLETO (ANOTAR DE ACUERDO AL REGISTRO DEL ACTA DE NACIMIENTO): _____
 APELLIDO PATERNO: _____ APELLIDO MATERNO: _____ NOMBRE(S): _____
 FECHA DE NACIMIENTO: _____ SEXO: H M ESTADO CIVIL: _____
 AÑO: _____ MES: _____ DÍA: _____ LUGAR DE NACIMIENTO: _____ ENTIDAD: _____
 PEGA AQUÍ TU FOTOGRAFÍA

DATOS DE LA INSTITUCIÓN DONDE REALIZAS TUS ESTUDIOS

NOMBRE: _____ LIC.
 CARRERA O ESPECIALIDAD: _____ TSU SEMESTRE O CUATRIMESTRE A CURSAR: _____
 TURNO: MATUTINO VESPERTINO OTRO PROMEDIO INICIAL DEL CICLO ESCOLAR ANTERIOR: _____
 AREA DE CONOCIMIENTO: C. SOCIALES C. AGROPECUARIAS C. SOCIALES Y ADMINISTRATIVAS
 C. EDUCATIVAS Y HUMANIDADES C. NATURALES Y EXACTAS INGENIERIA Y TECNOLOGIA

DATOS SOCIO-ECONÓMICOS DEL ALUMNO SOLICITANTE

ZONA DE RESIDENCIA: RURAL URBANA URBANOMARGINADA
 DOMICILIO ACTUAL: _____ COLONIA, FRACCIONAMIENTO O LOCALIDAD: _____
 MUNICIPIO: _____ CÓDIGO POSTAL: _____ TELÉFONO PARTICULAR: _____ TELÉFONO ADICIONAL O RECADO: _____
 E-MAIL: _____ ¿DEPENDE ECONÓMICAMENTE DEL PADRE O TUTOR? SI NO ¿TU FAMILIA CUENTA CON CASA PROPIA? SI NO ¿TU FAMILIA CUENTA CON AUTO PROPIO? SI NO
 EDAD DE LAS PERSONAS QUE DEPENDEN ECONÓMICAMENTE DEL PADRE O TUTOR: _____ ¿CUENTA CON TV SATELITE O CABLE? SI NO ¿CUENTAS CON ALGÚN TIPO DE BECA? SI NO CUAL: _____
 ERES DE ORIGEN INDÍGENA: SI NO CUAL: _____
 TIENES ALGUN TIPO DE DISCAPACIDAD: SI NO CUAL: _____ TU FAMILIA ES O FUE BENEFICIARIA DE OPORTUNIDADES: SI NO
 NOMBRE DEL PADRE O TUTOR: _____ ESCOLARIDAD: _____ OCUPACIÓN: _____ INGRESOS: _____
 NOMBRE DE LA MADRE: _____ ESCOLARIDAD: _____ OCUPACIÓN: _____ INGRESOS: _____
 INGRESOS DEL SOLICITANTE: _____ TOTAL DE INGRESOS: _____

Bajo protesta de decir verdad manifiesto que la información proporcionada es verídica, que cumplo con los requisitos establecidos en la convocatoria y que los ingresos de mi familia no rebasan los 3 salarios mínimos mensuales, no cuento y no tramitaré algún beneficio equivalente de tipo económico o en especie otorgado para mi educación por un organismo público o privado durante el tiempo que dure como becado en mis estudios de licenciatura. Autorizo a que el personal del PRONABES-(Estado o Institución Pública de Educación Superior), pueda verificar los datos asentados en esta solicitud y, en caso de encontrar falsedad en los mismos, a que el apoyo se cancele, aún cuando éste ya se me haya asignado. Al firmar la presente solicitud, manifiesto conocer los derechos y obligaciones asociados al PRONABES-(Estado o Institución Pública de Educación Superior), y me comprometo a cumplir con las responsabilidades que se deriven de mi carácter de becario del propio programa.

 FIRMA DEL PADRE, MADRE O TUTOR EN CONFORMIDAD CON LAS BASES GENERALES

 FIRMA DEL ALUMNO SOLICITANTE EN CONFORMIDAD CON LAS BASES GENERALES

"Este programa es de carácter público, no es patrocinado ni promovido por partido político alguno y sus recursos provienen de los impuestos que pagan todos los contribuyentes. Este prohibido el uso de este programa con fines políticos, electorales, de lucro y otros distintos a los establecidos. Quien haga uso indebido de los recursos de este programa deberá ser denunciado y sancionado de acuerdo con la ley aplicable y ante la autoridad competente".

NOTA: NO DEBEN QUEDAR RECUADROS INCOMPLETOS EN ESTA SOLICITUD

ANEXO 4**CONVENIO DE COORDINACION TIPO**

CONVENIO DE COORDINACION QUE CELEBRAN POR UNA PARTE, EL GOBIERNO FEDERAL O LA INSTITUCION DE EDUCACION, POR CONDUCTO DE LA SECRETARIA DE EDUCACION PUBLICA, A LA QUE EN LO SUCESIVO SE DENOMINARA "LA SEP", REPRESENTADA POR SU TITULAR _____, ASISTIDO POR EL SUBSECRETARIO DE EDUCACION SUPERIOR, _____, EL OFICIAL MAYOR, _____ Y EL DIRECTOR GENERAL DE EDUCACION SUPERIOR UNIVERSITARIA, _____, Y POR LA OTRA PARTE, LA UNIVERSIDAD o EL ESTADO DE _____, AL QUE EN LO SUCESIVO SE DENOMINARA "EL ESTADO o LA INSTITUCION", REPRESENTADA POR SU RECTOR O GOBERNADOR _____, ASISTIDO POR _____, CONFORME A LOS ANTECEDENTES, DECLARACIONES Y CLAUSULAS SIGUIENTES:

ANTECEDENTES

Con el fin de fortalecer los mecanismos de coordinación para lograr la equidad educativa, incrementar la cobertura de atención del sistema de educación superior en las entidades federativas y aumentar el impacto de los recursos destinados a la educación superior pública, el gobierno federal ha creado el "Programa Nacional de Becas y Financiamiento", en lo sucesivo "EL PROGRAMA", para estudios de tipo superior, destinado a fomentar que los estudiantes en condiciones económicas adversas tengan acceso a los servicios públicos de educación superior y terminen oportunamente sus estudios.

Para definir dicho programa se consideró que en el contexto educativo nacional, el tipo superior arroja problemas tales como el abandono de estudios por motivos económicos; por lo tanto, para contribuir con mayor eficacia al desarrollo y bienestar de la demanda de educación superior, las instituciones públicas deben ampliar las oportunidades de acceso a programas que permitan tomar en cuenta las condiciones particulares de los estudiantes.

DECLARACIONES**I.- De "LA SEP":**

I.1. Que en términos de lo dispuesto por los artículos 2o., 26 y 38 de la Ley Orgánica de la Administración Pública Federal es una dependencia de la administración pública federal centralizada a la cual le corresponde el ejercicio de la función social educativa, sin perjuicio de la concurrencia de los Estados y Municipios.

I.2. Que sus representantes cuentan con facultades suficientes para suscribir el presente instrumento, en términos de lo señalado en los artículos 4o., 6o. fracción XI y 7o. fracción VI del Reglamento Interior de la Secretaría de Educación Pública.

I.3. Que para el mejor desarrollo de sus atribuciones cuenta con la Dirección General de Educación Superior Universitaria, adscrita a la Subsecretaría de Educación Superior, que tiene entre sus funciones, promover el mejoramiento de la calidad de la educación superior, así como establecer mecanismos de coordinación con las instituciones que impartan dicha educación que resulten convenientes para su desarrollo.

I.4. Que para efectos del presente instrumento señala como domicilio el ubicado en la calle de Argentina número 28, colonia Centro, código postal 06020, en la ciudad de México.

II.- De "EL ESTADO o LA INSTITUCION":

II.1. Que es un organismo público descentralizado del Estado, con personalidad jurídica y patrimonio propio, creado por _____, expedida por el Congreso de la Unión de los Estados Unidos Mexicanos, publicada en el Diario Oficial de la Federación el _____.

II.2. Que tiene por objeto _____

II.3. Que el C. _____, en su carácter de rector es titular de la representación legal de la misma, conforme a las disposiciones de su Ley Orgánica y demás normas que la rigen y, por tanto, cuenta con las facultades requeridas para la celebración de este instrumento y se responsabiliza del cumplimiento del mismo.

II.4. Que para efectos del presente instrumento señala como su domicilio el ubicado en _____, número _____, C.P. _____, en la ciudad de _____, Estado de _____.

Visto lo anterior, las partes acuerdan celebrar el presente Convenio al tenor de las siguientes:

CLAUSULAS

PRIMERA.- Es objeto de este Convenio, la coordinación entre las partes para establecer e instrumentar "El Programa" en "EL ESTADO o LA INSTITUCION", de conformidad con lo establecido por sus Reglas de Operación, en lo sucesivo "Las Reglas".

SEGUNDA.- Las partes acuerdan establecer en "EL ESTADO o LA INSTITUCION", en el marco de "El Programa", el PRONABES-ESTATAL o INSTITUCIONAL, con el fin de fomentar que, un mayor número de estudiantes en condiciones económicas adversas tengan acceso a los servicios públicos de educación superior y terminen oportunamente sus estudios.

TERCERA.- "EL ESTADO o LA INSTITUCION" se compromete a instrumentar el PRONABES-INSTITUCIONAL, en los términos establecidos por "Las Reglas" y, cualquier otra disposición aplicable.

CUARTA.- Para la realización de las acciones objeto de este convenio, las partes acuerdan la creación de un fondo, para lo cual "LA SEP" con base en su disponibilidad presupuestaria en el ejercicio fiscal ____, aportará la cantidad de \$ _____.00 (_____ PESOS __/100 M.N.).

"EL ESTADO o LA INSTITUCION" por su parte aportará la cantidad de \$ _____.00 (____ PESOS __/100 M.N.)

QUINTA.- Con el fin de efectuar la operación del PRONABES-ESTATAL o INSTITUCIONAL y para la debida inversión y administración de los recursos que aporten las partes, "EL ESTADO o LA INSTITUCION" se obliga a constituir un fideicomiso de conformidad con lo dispuesto por "Las Reglas", en el que se establezca una subcuenta específica a efecto de identificar y diferenciar los recursos aportados por "LA SEP" del resto de las aportaciones.

SEXTA.- "LA SEP" y "EL ESTADO o LA INSTITUCION" se comprometen a llevar a cabo las acciones que se requieran para realizar una aportación anual en dinero, al fideicomiso referido en la cláusula quinta, con base en la disponibilidad presupuestaria que el ejercicio correspondiente les permita.

El monto de las aportaciones deberá ser suficiente para adquirir los compromisos que adquiera el PRONABES-ESTATAL o INSTITUCIONAL, con el objeto de asegurar los recursos necesarios para cubrir las becas asignadas a los estudiantes durante el periodo que duren sus estudios.

El monto de las aportaciones deberá ser suficiente para cubrir los compromisos que adquiera el PRONABES-ESTATAL o INSTITUCIONAL, con el objeto de asegurar los recursos necesarios para cubrir las becas asignadas a los estudiantes durante el periodo que duren sus estudios.

SEPTIMA.- El personal designado para la ejecución de las acciones derivadas del presente instrumento, mantendrá su actual relación laboral y, por lo tanto, continuará bajo la dirección de quien lo haya nombrado, no obstante que las actividades se realicen fuera de las instalaciones de cualquiera de las partes.

OCTAVA.- Los asuntos que no estén expresamente previstos en este documento, así como las dudas que pudieran surgir con motivo de la interpretación y cumplimiento del mismo, se resolverán de común acuerdo y por escrito entre las partes, conforme a las disposiciones de "Las Reglas" y, cualquier otra disposición aplicable.

NOVENA.- La vigencia de este convenio iniciará a partir de la fecha de su firma y por tiempo indefinido, pudiendo ser modificado de común acuerdo entre las partes o concluido con antelación, previa notificación que por escrito realice cualesquiera de ellas con sesenta días de anticipación; pero en este caso, las partes tomarán las providencias necesarias a efecto de que las acciones que se hayan iniciado en el marco de este Convenio, se desarrollen hasta su total conclusión.

Enteradas las partes del alcance y contenido del presente instrumento, lo firman por cuadruplicado, en la Ciudad de México, a los __ días del mes de ____ de _____

POR: "LA SEP"

POR: "EL ESTADO o LA INSTITUCION"

SECRETARIA DE EDUCACION PUBLICA

SUBSECRETARIO DE EDUCACION SUPERIOR

OFICIAL MAYOR

**DIRECTOR GENERAL DE EDUCACION
SUPERIOR UNIVERSITARIA**

ULTIMA HOJA DEL CONVENIO DE COORDINACION CELEBRADO ENTRE LA SECRETARIA DE EDUCACION PUBLICA Y LA UNIVERSIDAD _____, EN EL MARCO DEL PROGRAMA PRONABES.

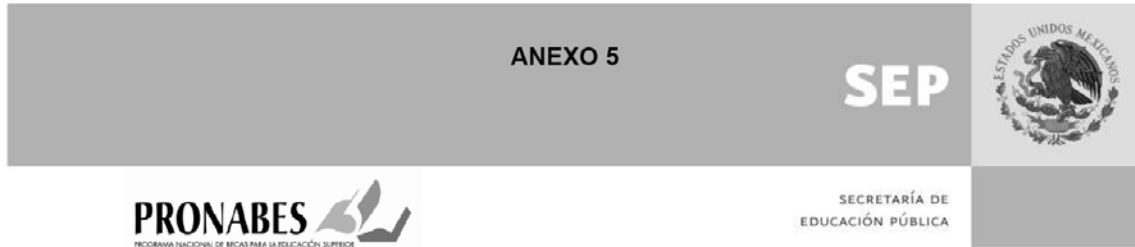
ANEXO 5

PROMOCION Y OPERACION DE LA CONTRALORIA SOCIAL EN EL PROGRAMA NACIONAL DE BECAS PARA LA EDUCACION SUPERIOR –PRONABES-.

I. ESQUEMA DE CONTRALORIA SOCIAL

1. DIFUSION

La Coordinación Nacional del PRONABES ha distribuido la información relativa a la operación de la Contraloría Social, en lo particular el Acuerdo por el que se establecen los Lineamientos para la promoción y operación de la Contraloría Social en los programas federales de desarrollo social, en las entidades federativas y en las instituciones federales de educación superior participantes en el PRONABES, vía oficio.

Para distribuir la información del Programa, el PRONABES cuenta con un tríptico mismo que se ha hecho llegar a los Responsables del Programa en las entidades de manera expresa para que sean entregados a los integrantes de los CCS.

Se ha incorporado en la página electrónica del PRONABES un tríptico digital con la información de promoción de la Contraloría Social y sobre el propio Programa a través de un acceso con el nombre de Contraloría Social.

2. CAPACITACION Y ASESORIA

La Coordinación Nacional del PRONABES en coordinación con los Titulares del Sector Educativo Estatal, con los rectores y o Directores generales de la instituciones participantes y los Responsables Operativos de los PRONABES se encargarán de constituir los CCS, previo acuerdo por escrito con cada uno de ellos; este acuerdo fue tomado en la 8va. Reunión Nacional del PRONABES que se efectuara en septiembre de 2008. Además se ha establecido el compromiso del establecimiento de los principios de Contraloría Social por conducto de los secretarios de educación estatales y de los rectores y/o directores de las instituciones federales de educación superior participantes.

Asimismo, se multiplicará la capacitación necesaria a los servidores públicos e integrantes de los CCS a través de la Coordinación Nacional y de los treinta y siete los responsables estatales e institucionales del Programa quienes tendrán a su cargo la operación del Programa de Contraloría Social.

De la misma manera, la CN PRONABES y los gobiernos estatales e instituciones participantes, proporcionarán la asesoría y herramientas necesarias para que cada uno de los CCS realice adecuadamente sus actividades de supervisión y vigilancia y tenga los elementos necesarios para captar las cédulas de vigilancia e informes anuales.

Serán los responsables operativos estatales e institucionales del PRONABES quienes tendrán a su cargo la tarea de captar y recibir las cédulas que emitan los Comités de Contraloría Social.

3. SEGUIMIENTO

La CN PRONABES dará seguimiento al cumplimiento de actividades mediante las siguientes herramientas:

- ✓ *Minutas:* Instalación de los CCS y reuniones de los mismos.
- ✓ *Informes de avances:* Cumplimiento de las actividades de promoción (entrega y distribución de materiales)
- ✓ *Reporte mensual:* Información mensual de cumplimiento del PATCS en el sistema informático

- ✓ *Registro de quejas, denuncias y peticiones:* Registro de quejas, denuncias y peticiones recibidas y atendidas, pormenorizado
- ✓ *Informes trimestrales y anual:* Informes trimestrales de resultados obtenidos por cada Comité constituido. Puesto que el PRONABES opera por ciclo escolar, los informes trimestrales serán tres únicamente. No se incluirán los meses de diciembre (por los escasos días hábiles) y los de julio y agosto (correspondientes a vacaciones).
- ✓ *Visitas de asesoría y supervisión:* control presencial de la operación del Programa

4. ACTIVIDADES DE COORDINACION

La CN PRONABES se encargará de ratificar por escrito con cada uno de los Responsables de los PRONABES Estatales e Institucionales el compromiso de apoyar las funciones de promoción que establecen los *Lineamientos para la promoción y operación de la Contraloría Social en los programas federales de desarrollo social*. Estas actividades corresponderán a la difusión, capacitación, asesoría, captación de cédulas y la captura en el sistema informático que sea proporcionado por la SFP.

Para tal fin, mediante oficio dirigido a los Secretarios de Educación de los Estados y a los Rectores y/o Directores Generales de las instituciones participantes, se establecerá el compromiso de implementar las acciones de Contraloría Social. Tal documento dirá lo siguiente:

GUIA OPERATIVA

1. PROGRAMA ESTATAL DE TRABAJO

El Programa Anual de Trabajo de Contraloría Social del PRONABES (PATCSPRONABES), se encuentra en el **Anexo 1** y cada PRONABES Estatal e Institucional deberá elaborar el propio tomando como base el de la Coordinación Nacional del Programa.

2. CONSTITUIR Y REGISTRAR LOS CCS

Para la constitución y registro de los CCS el Responsable Operativo de los PRONABES Estatales e Institucionales, en coordinación con las Instituciones Públicas de Educación Superior convocarán públicamente a los beneficiarios del Programa para lo que se realizará una Asamblea a la que deberán asistir el Titular del PRONABES Estatal o Institucional y/o el Representante Operativo del PRONABES, un representante de cada una de las Instituciones Públicas de Educación Superior y los beneficiarios del Programa que hayan decidido participar.

Los participantes para integrar el Comité podrán postularse a nombre propio o ser postulados por la institución en la que se encuentren inscritos.

Los integrantes del Comité se elegirán de un grupo de beneficiarios del Programa, en cada IPES por mayoría de votos buscando la equidad de género, el respeto a las formas de organización existentes.

El Representante Operativo otorgará asesoría y apoyo para el proceso de formalización del Comité; relacionará a los asistentes postulados a formar el Comité e iniciará el proceso de votación. Toda vez que hayan sido seleccionados los integrantes de cada Comité se formalizará a través de un Acta con firmas autógrafas de acuerdo con el *Modelo de Registro del Comité de Contraloría Social* que se encuentra en el **Anexo 2**.

Esta Acta deberá contener la verificación de carácter de beneficiario de cada uno de los integrantes, de no ser así se deberá informar al propio Comité para elegir un nuevo integrante. Una vez verificada se expedirá la constancia del registro y se enviará a la Coordinación Nacional del PRONABES para su resguardo.

Para cualquier modificación de información y en su caso la sustitución de algún miembro del Comité, se deberá avisar al Representante Operativo del PRONABES mediante el Formato de *Acta de sustitución de un integrante del Comité de Contraloría Social* **Anexo 3**, con el propósito de contar con una base de datos actualizada.

A cada entidad federativa e institución participante se asignará un número consecutivo por orden alfabético, considerando en el mismo orden a las instituciones federales de educación superior participantes al final de la lista de los estados. Este número consecutivo se ajustará, si es necesario, al sistema informático que proporcione la SFP.

3. EJECUTAR EL PLAN DE DIFUSION

La Coordinación Nacional del PRONABES utiliza el envío de oficios, trípticos y la página electrónica del propio PRONABES para la difusión de la creación de los CCS en el marco de la difusión de acciones de la Contraloría Social.

Los contenidos que deben incluirse en el material de difusión están claramente especificados en las Reglas de Operación del PRONABES (apartado 3.1; 3.2; 3.3 y 3.4 y 3.4.2) así como los medios para presentar quejas y denuncias (apartado 10) que a la letra dicen:

3.1. Cobertura

Las becas del PRONABES se ofrecen a estudiantes de instituciones públicas de educación superior localizadas en las treinta y dos entidades federativas del país.

3.2. Población objetivo

La población objetivo del PRONABES se constituye por estudiantes de instituciones públicas de educación superior que se encuentren inscritos en programas de técnico superior universitario o profesional asociado, o de licenciatura que cumplan con los requisitos de elegibilidad que se describen en el apartado 3.4.2 de las presentes Reglas de Operación.

De conformidad con lo establecido en los artículos 7 fracción XI y 12 de la Ley Federal de Transparencia y acceso a la información Pública Gubernamental, y el artículo de su Reglamento, el padrón de beneficiarios se publicará en la página electrónica sita en <http://www.sep.gob.mx>

3.3. Características de los apoyos (tipo y monto)

Las becas consisten en un estipendio mensual de ayuda de sostenimiento cuyo monto es variable según el ciclo escolar en el que el estudiante se encuentre inscrito en el programa educativo. La beca cubrirá el periodo anual de doce meses.

Para el ciclo escolar 2008-2009 el monto de las becas será el siguiente:

1o. Año del plan de estudios:	\$750.00 pesos
2o. Año del plan de estudios:	\$830.00 pesos
3o. Año del plan de estudios:	\$920.00 pesos
4o. Año del plan de estudios:	\$1,000.00 pesos
5o. Año del plan de estudios:	\$1,000.00 pesos (para programas con esta duración)

Las becas tienen una vigencia igual al tiempo de duración oficial de los estudios y será la siguiente:

- a) Para programas de técnico superior universitario o profesional asociado, de dos a tres años, según la duración oficial del programa, y
- b) Para programas de licenciatura, de cuatro a cinco años, según la duración oficial del programa.

3.4. Beneficiarios

Alumnos de instituciones públicas de educación superior localizadas en las treinta y dos entidades federativas del país que cursen programas de técnico superior universitario o profesional asociado, o de licenciatura y que requieren de apoyos económicos para iniciar o continuar sus estudios en los niveles de técnico superior universitario o profesional asociado y licenciatura.

3.4.2. Elegibilidad. Requisitos

3.4.2.1. Para solicitar una beca del PRONABES el estudiante debe cumplir con los requisitos siguientes:

- a) Ser mexicano.
- b) Haber concluido estudios del tipo medio superior.

- c) Haber sido aceptado en una institución pública de educación superior del país para iniciar estudios en programas de los niveles a los que se hace referencia en el apartado 3.4 de las presentes Reglas de Operación.
- d) Que se encuentren realizando estudios en programas educativos, de los niveles a los que se hace referencia en la sección citada en el punto anterior y hayan cursado y aprobado la totalidad de las materias (asignaturas, módulos o créditos) que correspondan al plan de estudios del o los ciclos (años) escolares previos a la solicitud de beca y haber alcanzado un promedio mínimo de calificaciones de 8.0 o su equivalente en una escala de 0 a 10 con mínimo aprobatorio de 6.0.
- e) No contar con algún beneficio equivalente de tipo económico o en especie otorgado para su educación por organismo público o privado al momento de solicitar la beca y durante el tiempo en que reciba los beneficios del PRONABES.
- f) Haber concluido estudios o contar con un título de licenciatura.
- g) Provenir de familias cuyo ingreso familiar sea igual o menor a tres salarios mínimos generales según la zona geográfica en que se encuentre la entidad. La SEP, en casos excepcionales y plenamente justificados, por conducto de la Coordinación Nacional del PRONABES, podrá autorizar el otorgamiento de becas a estudiantes que provengan de familias cuyo ingreso familiar sea mayor a tres salarios mínimos mensuales e igual o menor a cuatro según la zona geográfica de que se trate.
- h) Los aspirantes que cumplan con los requisitos establecidos serán seleccionados primordialmente en función de su necesidad económica. Cuando el número de solicitudes de beca no pueda ser atendido con los recursos disponibles, los aspirantes serán seleccionados en función de su:
 - 1) Mayor necesidad económica, dando prioridad a los aspirantes que inicien o continúen estudios en instituciones públicas ubicadas en comunidades indígenas, rurales y urbano marginadas y/o provengan de familias que se encuentren en el Padrón de Familias OPORTUNIDADES,
 - 2) Mejor desempeño académico previo.
 - 3) Si las condiciones anteriores se presentaran de manera idéntica, tendrán prioridad en el otorgamiento de becas los estudiantes que hayan sido aceptados o se encuentren realizando estudios en programas acreditados por organismos especializados reconocidos por el Consejo para la Acreditación de la Educación Superior -COPAES- o que estén clasificados en el nivel 1 del Padrón de Programas Evaluados de los Comités Interinstitucionales para la Evaluación de la Educación Superior -CIEES-.

También en la página del Programa se encuentra ya la información correspondiente a las características, requisitos y condiciones de los apoyos (Becas) que se otorgan; además de esta información se incluirá una liga de la Contraloría Social que ubicará la información de la propia Contraloría y de la creación de los CCS.

La igualdad entre hombres y mujeres se garantiza también en las Reglas de Operación del Programa y en la naturaleza del propio Programa.

De la misma manera, se realizará un tríptico virtual sobre la Contraloría Social especificando las características de la Creación de los Comités, la participación de la comunidad beneficiaria y la oportunidad de emitir quejas o denuncias sobre los apoyos obtenidos.

Para lograr la participación de la población objetivo del Programa se invitará a los beneficiarios mediante convocatoria dirigida a ellos en las Instituciones de Educación Superior participantes dentro del PRONABES. En el **Anexo 4** se determinan la cantidad de beneficiarios que a través del PRONABES hay por entidad federativa.

El presupuesto del PRONABES se dedica en un 99% al otorgamiento de becas y para 2008 nuestro presupuesto se encuentra asignado y etiquetado, por lo que para el ejercicio 2009 se considerarán, de acuerdo a la normatividad establecida para el caso, recursos para la impresión de diversos materiales de difusión.

La información será difundida únicamente entre la población objetivo del PRONABES.

4. CAPACITAR A SERVIDORES PUBLICOS RESPONSABLES DE REALIZAR ACTIVIDADES DE PROMOCION DE CONTRALORIA SOCIAL Y A INTEGRANTES DE LOS CCS

Se ha dado inicio a la incorporación de los PRONABES estatales e institucionales a la capacitación sobre la Contraloría Social y se les ha informado de la Constitución de los Comités de esta Contraloría. La capacitación se dará a los Responsables Operativos de los PRONABES a quienes se les informó en la VIII Reunión Nacional de Responsables de PRONABES del curso al que deberán asistir en octubre. Una vez que hayan recibido el curso los responsables de la capacitación por parte de PRONABES serán el Coordinador Nacional y el Enlace con la Contraloría Social que al efecto se designe.

Para llevarla a cabo se seguirá la metodología de capacitación sugerida por la propia Contraloría Social. Se le entregará a cada participante, para las réplicas en sus entidades, un ejemplar del guión de Capacitación, un ejemplar impreso y un electrónico del *Cuaderno de Trabajo*, y de cada uno de los formatos que usarán a lo largo de todo el proceso tales como formato de constitución de Comité, ficha informativa, quejas y denuncias, cédulas de vigilancia e informes.

Durante la capacitación se hará hincapié en las actividades que permitirán sensibilizar al grupo; métodos de convocatoria, cómo elegir el número más adecuado de participantes; las posibilidades tecnológicas; materiales, equipos y herramientas necesarias; a fin de que seleccionen las más adecuadas a las necesidades e infraestructura con la que cuente cada entidad considerando siempre las características propias de la población objetivo del PRONABES, que por su naturaleza debe ser atendida con especial cuidado.

5. ASESORAR A LOS INTEGRANTES DE LOS COMITES

Debido a que el objetivo fundamental del PRONABES es otorgar Becas en coordinación con los Gobiernos de las Entidades Federativas y las Instituciones Públicas de Educación Superior del país, y que sus funciones dependen a su vez del ciclo escolar mismo - inicia el mes de septiembre - , se pretende realizar las visitas de asesoría y seguimiento a los CCS en los meses de diciembre, marzo y junio. Estas actividades estarán a cargo del Coordinador Nacional y el Enlace con la Contraloría Social que para tales efectos se designe en la CNPRONABES. Durante las mencionadas reuniones se buscará atender a los beneficiarios, orientándolos en las funciones que desempeñan y platicando las experiencias de otros Comités a fin de retroalimentar y compartir avances o dificultades con el propósito de mejorar el desempeño de cada uno de ellos.

Los responsables del PRONABES, estatales o institucionales asesorarán a los integrantes del Comité Estatal o Institucional en reuniones que para tales efectos realicen o a solicitud de ellos.

De la misma manera se realizará un informe derivado de las minutas sobre las experiencias comentadas a fin de compartir con cada entidad federativa que participa en el PRONABES e incluso con CCS abocados a otros Programas.

Por último se capacitará en la captura del sistema informático a fin de contar con la información mínima necesaria para cumplir en este rubro.

6. DISEÑAR LAS CEDULAS DE VIGILANCIA E INFORMES ANUALES

En cada Comité el Responsable Operativo del PRONABES será el responsable de elaborar sus cédulas de vigilancia y los informes anuales Estatal o el enlace que el mismo disponga. En dichas cédulas se indicarán los resultados de las actividades de contraloría social que realizaron durante cada trimestre. Estas cédulas se pondrán a disposición de los responsables del Programa en la página electrónica del PRONABES en donde deberán ser requisitadas en los plazos aquí establecidos.

Es por ello que al término de cada trimestre, iniciando en septiembre que es la fecha en la que empieza el ciclo escolar, se tendrá una visita de asesoría y seguimiento con el fin de coadyuvar a su llenado y orientar o asesorar al propio Comité (octubre, febrero y junio).

La obligatoriedad en el cumplimiento de estas cédulas ha sido acordado con los responsables del Programa y serán ellos quienes convocarán y darán seguimiento a los comités de contraloría social; para ello se seguirán los formatos establecidos en los **Anexos 5, y 6** (cédula de Vigilancia para Apoyos e Informe Anual, respectivamente).

7. MECANISMOS PARA LA CAPTACION DE QUEJAS Y DENUNCIAS

Los CCS serán los encargados de captar las quejas, denuncias y sugerencias que los beneficiarios, pertenezcan o no al Comité, tengan sobre el Programa en cada entidad federativa. Para el caso se seguirá el procedimiento establecido en la Coordinación Nacional.

La promoción del proceso de atención a la ciudadanía será dirigida únicamente a la población objetivo del Programa, es decir, a los estudiantes de licenciatura o de programas de técnico superior universitario inscritos en las ipes y está a cargo de los responsables de becas en ellas.

Una vez recibida la queja o denuncia sobre el PRONABES, el responsable de su recepción dentro del Comité se cerciorará que esté lo suficientemente detallada, con documentación probatoria anexa, si fuera el caso, y la dará por recibida proporcionando acuse de recibido al interesado.

Los CCS investigarán el origen de la queja o denuncia a fin de contar con la información suficiente para determinar su procedencia y para otorgar una respuesta veraz, satisfactoria o no, para ambas partes.

En caso de que el asunto presuma fincamiento de responsabilidades administrativas, civiles o penales se deberá entregar al Responsable Operativo del PRONABES y éste a su vez a la Coordinación Nacional para aplicar lo conducente para estos casos. No se debe omitir el acuse de recibido en ambas instancias para soporte informativo ante el quejoso y para el seguimiento ante las instancias que procedan hasta otorgar una respuesta definitiva a la persona denunciante.

8. PROCEDIMIENTO PARA LA CAPTURA DE INFORMACION EN EL SISTEMA INFORMatico

En virtud de que el sistema informático será provisto por la Secretaría de la Función Pública y que es un programa concebido para que distintas instancias gubernamentales involucradas en la promoción de la contraloría social ingresen a capturar su información se tendrá una clave de usuario y contraseña en la Coordinación Nacional del PRONABES.

Dicha Coordinación será la responsable de la captura de la información de todos los CCS Estatales referentes al PRONABES, por lo que cada Entidad Federativa señalará un responsable de la Contraloría Social a fin de que éste sea el responsable frente a la Coordinación Nacional de otorgar toda la información referente a datos generales del programa federal: 1) esquema de contraloría social; 2) aspectos relevantes de la Guía Operativa, y; 3) principales actividades del PATCS.

Para cumplir con esta actividad se registrarán los avances en la segunda semana de diciembre (trimestre septiembre-noviembre); en la segunda semana de marzo (trimestre diciembre-febrero); y en la tercera semana de junio (cuatrimestre marzo- junio).

III. PROGRAMA ANUAL DE TRABAJO DE CONTRALORIA SOCIAL (PATCS)

Con base en el Programa Anual de Trabajo de Contraloría Social se establecerá el Programa Anual de Trabajo en el ámbito del Programa Nacional de Becas para la Educación Superior.

Al igual que el Programa de la Contraloría Social, el del PRONABES, cuenta con tres apartados: Planeación, Promoción y Seguimiento.

Así mismo, contiene las actividades a realizar por la Coordinación Nacional y las que deberán aplicar las Entidades de la Federación y las Instituciones Federales de Educación Superior participantes. **Anexo 1**

ABREVIATURAS

CCS.- Comités de Contraloría Social

PRONABES.- Programa Nacional de Becas para la Educación Superior

IPES.- Instituciones Públicas de Educación Superior

CNPRONABES.- Coordinación Nacional del Programa nacional de Becas para la Educación Superior

PATCSPRONABES.- Programa Anual de Trabajo de Contraloría Social del PRONABES

